BOHEMIA

UNA LADERA FLORECIDA

HABANA-CUBA.

Agosto 30, de 1925.

¿ES USTED VICTIMA DE LA GORDURA?

En sus manos está el remedio. Usted puede ponerse bajo mis instrucciones y le garantizo de renovar completamente su cuerpo, transformándole de persona demasiado gruesa, con exceso de grasa, en otra de menos libras de peso sin grasa y con fortaleza maravillosa. No le ofrezco imposible, lo que le propongo lo he hecho y lo hago, durante 25 años con los mejores resultados. Si usted no logra adelgazar con mis tratamientos, usted quedará dueño de su dinero, sin derecho a darme ni la más pequeña cantidad. Nada de medicinas; lo que le ofrezco es a base de Cultura Física Científica.

De la Cultura Física Científica se obtienen maravillas cuando se sigue bajo las instrucciones de un experto en esa materia.

Mi garantía son los muchos discípulos que he tenido y que han logrado sus deseos.

No dude, decídase y pídame informes, incluyendo para el franqueo, o véame personalmente. Pablo Alvarez. O'Reilly número 57. Apartado número 081.

Hecho con el jugo de los mejores higos de California. Limpia el estómago suave y perfectamente. Los médicos lo consideran como *"EL LAXANTE DEL HOGAR"* porque es el único que puede prescribirse con igual confianza a todas las personas de la familia.

TAN BUENO COMO LOS MISMOS HIGOS

Tintorería Pons

NEPTUNO NUMERO 49

Visite nuestra Exposición.

Especialidad en el teñido de toda clase de telas, Vestidos, Encajes y Adornos.

SE IGUALAN COLORES A LA MUESTRA
TELEFONO A-6149.

"LYT-SALI" MASIA, contra las DIARREAS por agudas y crónicas que sean, en NIÑOS y ADULTOS.

Academia Parisién sistema "MARTI"

DE CORTE COSTURA SOMBREROS
DIRECTORA: PAULA DELGADO DE GOMEZ

Se enseña a módico precio. Se dan clases de sombreros por el figurín. A los dos meses pueden hacer las discípulas sus sombreros.

Además, se les enseña a hacer gratis cestos y flores.

Se vende el método y demás útiles.

SAN MIGUEL 179, LETRA G, BAJOS.
TELEFONO M-4641.

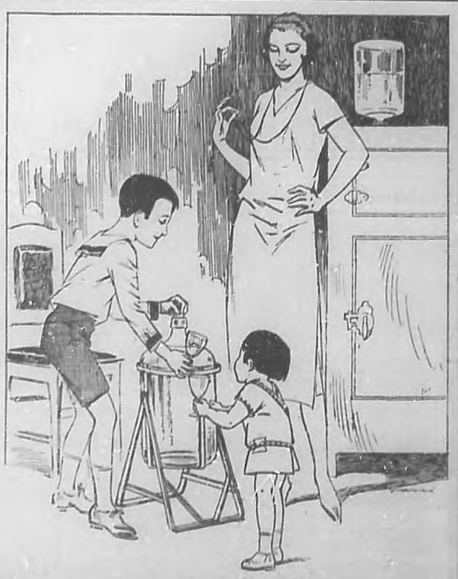

EN LOS HOGARES DONDE SE TOMA EL AGUA DE **LA COTORRA**

HAY SIEMPRE MADRES FELICES Y NIÑOS SALUDABLES

SUSCRIPCION:

Un año, $12.00; Un semestre, $6.00; Un trimestre, $3.00; Un mes, $1.00. Los pagos por anelantado. Número suelto: 10 centavos; número atrasado del año en curso, $0.40 centavos. Número atrasado de años anteriores: $1.00.

Para el extranjero por años y semestres solamente, a razón de $1.25 mensual.

Bohemia

ILUSTRACION MUNDIAL

Publicada por "Prensa Gráfica Cubana, S. A."
Premiada con medalla de oro en las Exposiciones Nacional de 1913 y de Camagüey de 1912 y en las de San Francisco y Panamá.

Director y Administrador:
MIGUEL ANGEL QUEVEDO
Redactor Jefe: José A. Giralt.
Representantes en los E. U. de A., S. S. Koppe & Co., New York

Se publica todas las semanas sin excepción, contenendo la colaboración de los más afamados literatos nacionales y extranjeros.

Cable: "Bohemia".

Telégrafo: Bohemia

Apartado: 2169.

Redacción, Administración y Talleres: Edificio de BOHEMIA, América Arias (antes Trocadero), número 80, 92 y 93. Teléfonos: Dirección, M-1392; Administración, A-3658.

Los Deportes Náuticos en Inglaterra

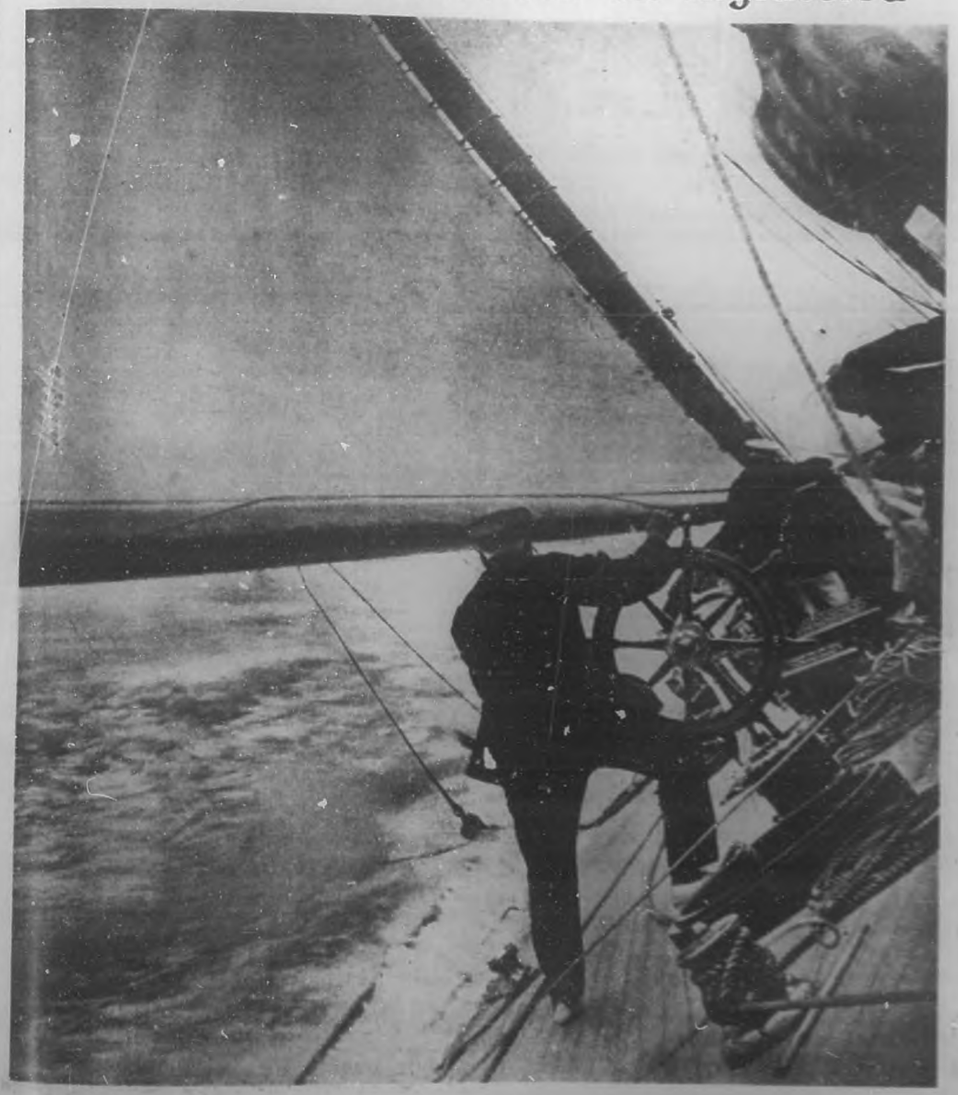

Interesante fotografía tomada a bordo del yacht inglés "Lulworth", considerado como uno de los más fuertes contrincantes del famoso "Britannia", propiedad del Rey Jorge V, en los momentos en que sumamente ladeado, avanzaba veloz y gallardo, desafiando la turbulencia de las olas.

(Foto S. and G.)

PARA REGALOS

Las más selectas y mejores flores son las de "EL CLAVEL"

Bouquets para novias y ramos de tornaboda desde $5.00 al de mejor calidad.

Cestos de mimbre, Caja de flores y Ramos artísticos para regalos y felicitaciones desde $5.00 en adelante.

Arpas, Herraduras y Liras preciosas para regalar a las artistas de $10.00 a la más valiosa.

Banderas, Escudos, Estrellas y letreros de flores naturales para artistas y actos patrióticos desde $20.00

Enviamos flores a la Habana, al interior de la Isla y a cualquier parte del mundo.

FLORES Y CORONAS

Hacemos adornos de Iglesias y de casas para bodas y fiestas desde el más sencillo y barato al mejor y más extraordinario.

Centros de mesa artísticos y originales para comidas y banquetes desde $3.00 en adelante.

Especialidad en ofrendas fúnebres de Coronas, Cruces, Cojines y Columnas tronchadas desde $5.00 a la más suntuosa

Cruces, Sudario para colocar sobre el féretro, ofrenda muy fúnebre y del mejor efecto, desde $30.00 hasta $75.00 y $100.00 una.

Sudario de tul para cubrir el féretro tapizado de flores selectas y escogidas de $100.00 hasta $250.00 uno.

VISITENOS O HAGA SUS PEDIDOS POR TELEFONO.

"Jardín EL CLAVEL"
ARMAND Y HERMANO

GENERAL LEE Y SAN JULIO.—MARIANAO
Teléfonos: FO-7238, FO-7029, FO-7937, F-3587.
REMITIMOS CATALOGOS GRATIS

Sólo los Dioses conocen el origen de la Gota

Así decían los antiguos

Hoy en día se sabe que el causante de ésta enfermedad tan dolorosa, es el Acido Urico precipitado en finas agujas alrededor de las articulaciones doloridas.

Las conocidas tabletas de ATOPHAN, disminuyen la producción de Acido Urico, lo solubilizan evitando que se precipite a los tejidos, y favorecen así su rápida eliminación.

En tal forma, ATOPHAN combate eficazmente el Reumatismo y la Gota y todos los males que tienen su origen en la superproducción de Acido Urico. Consulte a su médico.

ATOPHAN se vende en todas las farmacias en tubos originales "Schering", que contienen 20 comprimidos de 1|2 gramo.

ATOPHAN
"SCHERING"

NUTRICION

ASI COMO UN ESPIRITU LUMINOSO Y HEROICO produce en sus obras resplandores de luz y de heroísmo, así como una madre de naturaleza fuerte y saludable produce hijos robustos y vigorosos de los cuales vive continuamente orgullosa.

Todas las madres, durante la gestación y lactancia necesitan tomar diariamente, cerveza negra

"CABEZA DE PERRO"

Recomendada por la culta clase Médica del mundo.

SALUD FUERZA VIGOR

Pedidos: I-2736, A-2568, I-6390

Vol. XVI. Núm. 35

BOHEMIA
— — — ILUSTRACION MUNDIAL — — —

Habana, Agosto 30 de 1925.

Desde Manhattan Island UN LITERATO ILUSTRE

DON ARMANDO PALACIO VALDES
Quien acaba de obtener un éxito más entre el público de habla inglesa, con motivo de la versión de su libro "Tristán".

Don Armando Palacio Valdés es el novelista español actual que mejor satisface el espíritu de la época. No es Palacio Valdés un novelista a la manera de D. Benito Pérez Galdós ni puede clasificarse entre los románticos, pero tampoco pertenece a los realistas como Zola, ni a los naturalistas como los hermanos Goncourt. ¿Qué escuela pues, es la de Don Armando? ¡Ninguna! Su talento no ha entrado bajo ninguna denominación. Todo lo que ha hecho es producto suyo y de su alma netamente española, que lo ha llevado a ser el más genuino representante de nuestra novela contemporánea.

Palacio Valdés nació en una pequeña aldea del noble reino de Asturias. Su vida ha sido sencilla y consagrada por entero al arte y al amor de los suyos. Es un escritor sin leyenda, sin escándalos, con la sola gloria de ser puro, de ser hondo y sobre todo de haber sido siempre sincero consigo mismo y con su arte.

La literatura española actual está casi en bancarrota. En la novela apenas si se pueden citar tres o cuatro nombres: Don Armando, Baroja, Zamacois y tal vez Pérez de Ayala, quien no siempre nos satisface plenamente, pero al menos es artista y nos da de cuando en vez páginas admirables en belleza de estilo y hondura de pensamiento. El resto son simples tejedores de farsas más o menos bien escritas. Su intención al producir tales libros no es otra que la de halagar al público grueso con escenas de lujuria y sadismo para luerar con eso que ellos se empeñan en llamar su arte... Esos escritores pertenecen al grupo que se atiene a la moda y como es natural, con la moda pasarán al olvido.

Palacio Valdés no pertenece a ese ni a ningún grupo. Es un escritor que nos ofrece lo que ha visto y sentido; que no se atiene a tal o cual fórmula literaria ni se somete a los dictados de la moda. Es romántico, realista, sensual, alegre, triste,—es decir—es un ser humano expuesto a todos los defectos y a todos los estados del alma.

Sus libros son sencillos, claros, sin complicaciones psicológicas a la manera de Paul Bourget. Sin embargo, en ellos hay grandes problemas, grandes pasiones y tormentas espirituales. El mayor encanto que tienen los libros de Don Armando es la gracia noble y la espontaneidad que campea en ellos. No hay nadie que se fatigue leyendo una novela del inmortal escritor asturiano, porque allí nada es forzado, nada tiene amaneramientos. Los hechos se refieren como en verdad sucedieron o como los imaginó la fecunda fantasía del escritor.

Recuerdo que siendo un niño aún, cayó en mis manos "La Espuma" y desde entonces no he dejado de ser un admirador ciego de Don Armando. Esta novela suya, aunque no la considera él como la mejor, es sin duda alguna, la más bien planeada y la más artísticamente concebida. En sus otros libros Don Armando ofrece más emoción, más pureza, pero "La Espuma" sigue siendo para mí, con "La Aldea Perdida" y "La Hermana de San Sulpicio", sus mejores y más interesantes obras.

En otros de sus libros, sobresale como un verdadero novelista a quien no le falta nada para llegar a la estatura gigantesca de los más finos ingenios de la época. Otro libro en el que palpita la mayor sinceridad y la más honda emoción es **La Novela de un Novelista**, que no logré leer hasta hace poco, y en la que hay aromas de juventud y algunas hojas de otoño.

La Hermana de San Sulpicio tiene un encanto pocas veces encontrado en otras obras españolas. Aquel tipo de Gloria es el auténtico espíritu de la raza, que teniendo sus profundas inclinaciones místicas, es capaz de caer en todo lo contrario, aún conservando la pureza espiritual que es la característica de esos tipos que no siendo malos, sienten la atracción de las cosas del mundo. Resulta un contraste admirable y extraño que un hombre como Don Armando, que es más bien austero que alegre, haya podido escribir un libro tan fino, tan alegre y tan lleno de gracia. Es decir: tan andaluz. Escritores de la misma tierra cálida que produjo a Gustavo Bécquer, han fracasado en su intento de presentar de una manera cabal y exquisita el espíritu jacarandoso y triste de esas ciudades mediterráneas donde aún vibra la luminosa influencia de la raza latina. **La Hermana de San Sulpicio** es un libro absoluta y medularmente andaluz. De él la gracia fluye con la mayor naturalidad y elegancia, dándonos una perfecta idea del carácter, peculiaridades y espíritu de sus habitantes. Es sin duda el mejor y más espléndido libro acerca de Andalucía.

La casa editora "The Four Seas Company" de Boston, acaba de publicar una admirable edición de "Tristán", traducida pulcra y genialmente por la escritora Jane B. Reid. Al hacer la nota bibliográfica citan las opiniones de Edmund Gosse, William Dean Howells y Emile Faguet, críticos de reputación internacional, quienes consideran a Don Armando Palacio Valdés como a la más alta figura intelectual de la España moderna y agregan:

"Palacio Valdés is less well known here than some of his more spectacular contemporaries, but the even character of his work, the originality he has kept in spite of the quarrels of the schools, the seduction of praise, and the onslaughts of criticism; and his perfect style, have made him the must popular of modern novelists in his own country."

"The Four Seas Company" ha hecho también ediciones admirables de libros de Benavente y de Echegaray, pero el éxito más grande lo ha obtenido con las ediciones de "Tristán" de Palacio Valdés.

De los novelistas españoles actuales ninguno cuenta en la Amé-

(Pasa a la Pág. 28.)

POR CLARA MOREDA

EL HIJO DE JUAN

El día se encontraba plomizo.

La lluvia, que desde el amanecer había amenazado con caer sobre la ciudad, comenzaba a presentarse en gruesas gotas.

Juan se caló su ancho sombrero montuno, y, debidamente provisto de un grueso y pesado impermeable, se dispuso a salir a la calle.

Tenía, como en días anteriores, que concurrir a la estación del ferrocarril, donde el pueblo en masa estaba esperando la llegada de los trenes que tornaban a su patria a los supervivientes únicos de aquella cruenta y encarnizada batalla que, por espacio de dos meses, se estuvo librando en la frontera de....., inútilmente pretendida franquear por las tropas invasoras de un país enemigo.

Al grito de ¡guerra! lanzado con angustia por los pacíficos habitantes de aquel país, al ver las relucientes carabinas de sus adversarios, brillando bajo el sol de su nación libre, en la que habían osado penetrar valiéndose de las sombras de la noche, y como solución violenta a una cuestión diplomática entre ambos países surgida, fué el hijo de Juan uno de los primeros en responder.

Cuando la nota oficiosa anunciadora de la ruptura de relaciones, fué dada a conocer a los habitantes del país invadido, ya algunos miles de ellos se habían lanzado, voluntariamente, a oponer como resistente muralla sus pechos a las balas del invasor.

Y éste fué arrojado lejos, muy lejos de la frontera. La bandera gloriosa del regimiento defensor se paseó triunfante varias millas adentro del país enemigo; pero el campo, a medida que avanzaban, iba quedando sembrado de cadáveres.

Entre ellos se encontraban los de casi todos los primeros héroes anónimos que, sin más disciplina ni más orden que los del humilde campesino que se levanta, fusil en mano, para defender los derechos de la patria oprimida, supieron, con su valor indómito, presentar una barrera que impidió el avance del ejército enemigo, la cual barrera quedó reforzada con los gruesos contingentes de tropas que llegaron después.

La cordial intervención de otros países en el conflicto había dado lugar a que se suspendieran las hostilidades, y la paz, al fin, fué firmada a las ocho semanas de lucha.

Esta había sido corta, pero sangrienta.

Y aquella tarde, tarde lluviosa y triste, en que el cielo parecía querer acompañar en su dolor a los familiares de los que no volvían, llegaba a la ciudad de X el último contingente de tropas, entre las cuales se hallaban mezclados algunos de los primeros paisanos que tomaron, al principio de ella, parte voluntaria en la lucha.

Algunos de éstos, llegados días anteriores, no habían podido dar a Juan noticias de su hijo.

Por eso él temía salir en aquellos momentos de su casa.

Un deseo vehementísimo de abrazar al hijo de su alma, que escapado se le había del hogar paterno, para defender los derechos de la patria ultrajada, imprimía a sus miembros una fuerza extraña, capaz que le hubiera hecho de salvar, en veloz carrera, la distancia que de la estación la separaba. Y un temor muy fundado, un terror horrible que le destrozaba el corazón y le helaba las piernas, impidiéndole moverse de donde estaba, le retenía aún en la puerta de su casa, los brazos cruzados sobre el pecho, y la vista clavada en un punto que ni él, ni nadie que lo observara, hubiera podido precisar cuál era.

Tal vez el de la esperanza que buscaba; tal vez el de la desgracia que temía.

Acaso, en su imaginación, se encendiera rápidamente esa luz, que nos hace desechar cualquier pensamiento horrible que nos preocupe, y acaso... acaso... dándose cuenta de lo triste de la realidad, se apagara en el cerebro de Juan esa luz última que parece ser la que sostiene en la vida y que se llama la esperanza, para dar paso a las tinieblas espesísimas que cuando aquella muere invaden el corazón, el cerebro y el alma: las de la tristeza.

Un fuerte silbido y la campana lejana de un tren le sacaron de su anonadamiento, haciéndole estremecer de cabeza a pies.

Hizo un movimiento para lanzarse a la calle; pero aún volvió sobre sus pasos, penetrando en el interior de la casa donde, frente a una imagen de la Santísima Virgen, y teniendo entre sus manos un retrato del hijo amado, se hallaba ella, la esposa de Juan, por cuyo angustiado semblante se deslizaban, como gruesas gotas de un dolor mal reprimido, que se refleja en llanto, las lágrimas incesantes que por la ausencia del hijo de su alma no dejaba la infeliz de derramar.

Juan la tomó una mano, y, oprimiendo contra su pecho aquella cabeza en breve tiempo encanecida, depositó en ella un beso, y con el beso las lágrimas primeras que derramaba por su hijo, las cuales, por ese incomprensible respeto humano que ocultar hace su llanto al hombre, había podido hasta entonces reprimir.

Sin titubear más se lanzó a la calle. Un segundo silbido y unas más fuertes campanadas, al mismo tiempo que el correr de las gentes, que presurosas se dirigían al mismo lugar que él, infundieron nuevas fuerzas a su cuerpo y a su espíritu, llegando a encontrarse, antes de la llegada del tren, en un punto estratégico desde el cual podía presenciar perfectamente el descenso de las tropas, pudiendo llamar la atención de su hijo en cualquier momento.

Majestuosa se deslizó la máquina por los raíles extendidos hasta el in-

(Pasa a la Pág. 26.)

EL PUENTE SAN VICENTE (POLLENSA)

(Grabado tricolor de BOHEMIA.)

LA ULTIMA PAGINA

POR MIOSOTIS

Te has ido, sin ti, ¡qué larga la jornada, qué áspero el camino! Mis alegrías, las ilusiones, todos los ardores de mi juventud se fueron contigo; el corazón de gladiolos y dalias que coloqué sobre tu féretro se habrá agostado ya, así como en vida mis palabras cariñosas te envolvieron en un ambiente de dulce paz quise que mis flores regadas por mis lágrimas aromaran la oscuridad de tu sepulcro.

Al principio alentaba la absurda esperanza de que nuestra separación no duraría mucho; me parecía imposible que hubiera fuerza capaz de desunir dos almas tan puras fundidas en el crisol de un amor sincero; tú eres mi mundo, detrás de ti no vislumbraba nada más; ingenuamente esperaba con ansiedad de que el zarpazo brutal de lo desconocido que había desgarrado mi dicha apagara con su aliento de un soplo mis pupilas y rezaba, rezaba fervorosamente porque el milagro se realizara.

Mas transcurren para mí los días monótonos y tristes, desolada y ya casi sin fe solamente sé llorar sin desesperación, mansamente con el desmayo de una infeliz criatura, la felicidad tan prematuramente truncada. Hoy he abierto el cofre de laca donde guardabas los sobres rosados y azules de mis primeras cartas de amor. Con los ojos arrasados en llanto las leí una a una, reconstruí por un instante el desmoronado celaje de lo que fué mi ventura y sentí que una desconsoladora inquietud invadía mi espíritu; tu efigie dentro de su marco dorado me sonreía trémula y ofuscada la acerqué vivamente buscando en el fondo de los ojos acerados los puntícos luminosos semejantes a las estrellas que veo brillar por las noches en el firmamento lejano, obsesionada quería oír tu voz con el tono profundo y ardiente en que solías hablarme y que repercutía tan dulcemente en lo íntimo de mi ser, exaltada de dolor ante lo irremediable, recordé los últimos momentos que pasé junto a ti y cómo te miré largamente al darme cuenta que alboreaba la mañana de nuestra eterna separación. La serenidad de tu rostro, casi sonriente me torturaba y ahora como entonces murmuré quedito, sollozante: ¿Se acabará todo con la vida o existirá un más allá donde las almas moren?... Quisiera romper el misterio insondable que rodea a la muerte, ¿me oirás?... El vaho de mi respiración empañó el cristal de tu retrato y me pareció que te volvía a ver tras el cristal del ataud; temblorosa, medio enloquecida sentía mis sienes martillar duramente; creí llegada la hora de la liberación y el vértigo me producía cierta sensación de placer tan viva, que casi se confundía con el dolor.

† DR. FRANCISCO RABELL

A cuyo recuerdo y a manera de una hermosa corona de siempreviva, ofrenda "Miosotis" esta crónica, en la que se siente latir un corazón lacerado por cruel pesadumbre.

Este diario pletórico de ensueños tiene muchas hojas en blanco; la fatalidad detuvo mi mano cuando me disponía a escribir la página más feliz. —Es tu Destino—me susurran las voces consoladoras que llegan hasta mía—. ¡Eres tan joven! ¿Se sabe por ventura lo que en cada amanecer nos trae la vida?—

Anonadada, sobrecogida de temor por la veracidad de estas palabras, me esfuerzo inútilmente en contener las lágrimas que corren silenciosas y suaves por mis mejillas pálidas, lágrimas nuevas que tienen sabor de resignada tristeza. Quisiera que mis cabellos se tornaran blancos, que se arrugara la tersura de mi piel dorada, envejecer de pronto como esas abuelitas que olvidadas en su oscuro rincón, esperan con calma el frío abrazo de mi odiada rival. ¡Tengo miedo de mi juventud y de sentirme fuerte en medio de mi gran pesar!

Más emocionada que en un templo me arrodillo al borde de la losa que te cubre, para llenar de rosas frescas la jardinera de mármol que tiene la inscripción de nuestros anillos: de corazón a corazón: a semejanza de nuestros espíritus, fundidos fueron en un mismo crisol; se separaron al separarse nuestras vidas: el tuyo lo llevaste puesto al emprender la última jornada. El mío, como una reliquia santa lo guardaré junto con todos los recuerdos que me mandaron de tu alcoba blanca.

Hace ya cuatro meses que en ella, sin voz para llamarte en mi suprema desesperación vi como se apagaba la luz en tus ojos, no dije, no podía decir nada; recosté la cabeza en tu pecho caliente por la fiebre y mis lágrimas se cuajaron sobre tu corazón que ya no latía. Los grandes dolores no tienen palabras, con la poca lucidez que quedaba en mi cerebro torturado le pedí acongojada a ese Dios que llaman omnipotente y único: "si todos los pensamientos llegan hasta tí, recordarás que siempre con sinceridad te ofrendé mi vida por la suya, ya que no has querido que así sea haz que no me levante de aquí, que mis ojos no lo vean inerte, sordo a mis ruegos, insensible a mis lágrimas, acaba de una vez; destruye mi existencia, ya que con su muerte has destruído todas mis ilusiones azules..."

Después... todo lo recuerdo como en un mal sueño, no sé de donde saqué valor para sostenerme hasta el final; subsiste aún en mi alma el desgarramiento que sentí cuando cerraron la tapa del negro ataud. La herida está abierta y sangra todavía; con razón se ha dicho "que el amor es la historia entera de la vida de la mujer", la mía es corta y triste, todas las flores recogidas en el sendero en nuestros días de bonanza, todas las ternezas, todas las caricias no compensan al gran dolor de haberte perdido, a la inconsoloble tristeza de pensar en lo que ya no es.

Este es el epílogo del diario que escribía para ti. Reposará en la gaveta donde tengo tus recuerdos que me son queridos; yo la llamo la tumba de mis amores. Como siempre que miro en ella están mis ojos empañados por el llanto veo los objetos como envueltos en un velo albo cual si fuera de desposada, entonces me parece distinguir entre ellos los azahares que no llegaron a adornar mi sién.

MIOSOTIS.

Agosto, 6 de 1925.

N. DE LA R.—"Miosotis", la gentil y talentosa colaboradora de BOHEMIA, vuelve a ornar nuestras páginas con una bella crónica suya, en la que parece haber volcado el tesoro de ternura que encierra su corazón, lacerado fieramente por la muerte de ser en quien ella había puesto sus más preciadas ilusiones.

En esta elegía a la memoria del amado para siempre desaparecido, "Miosotis" se nos revela una escritora de exquisita sentimentalidad y primoroso estilo.

(Con todo cariño, a Rosario Sansores.)

MARY MORANDEIRA

SUPREMA EMOCION

La luna, al reflejarse en aquel lago de misterio, producía fosforescencias rarísimas...

Noche aquella de París, noche pletórica de emociones, noche saturada de aromas que invitaban a todas las perversidades...

El, el mago del flirt, que como personaje de una obra de Mata "reíase del amor", él, solo él, lloró en silencio...

El amor nace inesperadamente; somos despiadados con él cuando no lo conocemos, reímos de él, cuando Cupido cauteloso y sutil no golpeó todavía a las puertas del espíritu...

En el desdoblamiento de nuestra vida, en el paso inseguro, en la etapa que surge de improviso, en las noches bañadas por Selene, en los días sin sol; en toda hora, el alma está dispuesta a prenderse del más ideal de los ardides, pero mi personaje con aires de gran señor, debe imaginar como dice Verona: "La vida comienza mañana", y el mañana, es siempre nuevo e inseguro...

Amar es vivir, y la vida sin amor es una triste "Dolora" que al cantarla, nos deja el sabor del acíbar, y sus notas lanzadas al aire, nos parecen lamentos...

Anoto minuciosamente detalles que sin duda tienen toda importancia; pero todos concurren, me parece, a representar la fisonomía de mi alma en aquellos momentos del amor a la orilla del lago Parisino de los misterios; momentos en los que mi vida iba a emprender un camino distinto...

Hay, sin duda, para las almas como para la materia, un límite de elasticidad, pasado el cual no recuperan ya su forma primitiva.

Sea por lo que fuere, yo veía las cosas desde otro punto de vista. El amor idealizó mi vida...

No me dejaré llevar a relatar día por día, este singular período de mi vida, uno de los más dichosos que he vivido. Cuando busco a desentrañar cuál fué la causa de mi dicha de entonces, discierno muy bien la parte que corresponde a la presencia continua de un hombre verdaderamente querido y cuyo espíritu era manantial inefable de alegría para mi alma; pero esto era el retorno de una dicha conocida; no era la causa de aquella especie de fiesta moral... En lugar de dejar correr la vida, sentir que se vive a cada hora, a cada instante sentir la fuerza de todos los sentidos en plena actividad para gozar del universo. Un bienestar de sueño comparable al que proporcionan—según dicen—ciertas drogas... Amo aquellas horas de mi vida, amo a París...

Mary MORANDEIRA.

Angustia

Quise hablarte, y tantas cosas
quise hacerte comprender...
todo el misterio que vive
en mi sangre de mujer...

Quise asomar en mis poros
toda mi vida interior,
como un jardín subterráneo
mostrando su floración.

Pero tus ojos no miran
más que lo superficial;
y mis tesoros recónditos
no llegarás a explorar.

Sufro y me pregunto: ¿Nunca
llegarás a conocer
este universo que encierra
mi corazón de mujer?

Plegaria

Señor, Señor, con todo afán te pido
que mitigues mi pena!
Señor, Señor, ¡Cuánto llevo sufrido!
¿Es ésta mi condena?

Salva mi corazón de la tortura
que lo atormenta inexorablemente.
tú le has dado, Señor, esa ternura,
para amar ciegamente...

Vengo hacia tí, Señor, porque me hiciste
sensible como un lirio...
Vengo hacia tí serenamente triste,
a que me salves de mi cruel martirio.

Mary MORANDEIRA.

(Del libro en preparación "Más allá de las sombras.")

LOS DEPORTES NAUTICOS EN INGLATERRA

LA SEMANA DE COWES

En Inglaterra, existe de antiguo una pasión rayana en el frenesí por los deportes náuticos. A ello contribuye tal vez la situación geográfica del país; pero sea esta u otra la causa, el caso cierto es que en las islas británicas, se rinde culto al mar en todos los órdenes de las actividades humanas.

Lo mismo que aquí las regatas de Varadero, en Inglaterra la "Semana de Cowes", señala el acontecimiento máximo del año en lo que a los deportes náuticos se refiere. Poder presenciar las competencias que durante esa semana se efectúan, es un deseo vivísimo de todo buen inglés, desde el rey Jorge hasta el más humilde súbdito. Los que se ven impedidos, por cualquier motivo de estar presentes en Cowes durante el período de las competencias náuticas, tienen buen cuidado de seguir con verdadero interés y con preferencia a cualquier otro asunto, el desenvolvimiento de las mismas por medio de las informaciones de los periódicos.

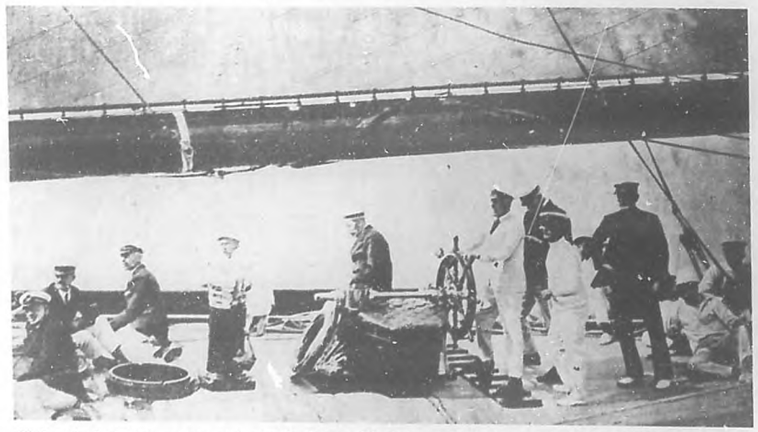

El Rey de Inglaterra,—el que está sentado delante del timón—a bordo de su yacht "Britannia", durante la participación de éste en la regata de apertura de la Semana de Cowes.

Este año la "Semana de Cowes" comenzó el día tres de Agosto y al principio se temió que resultara algo deslucida, por haberse dicho que el Rey Jorge no podía asistir a causa de la "crisis del carbón", pero esta amenaza quedó disipada con la llegada a Cowes de los soberanos ingleses el mencionado día, a bordo del yacht real "Victoria and Albert", al que daban escolta el acorazado "Royal Oak" y el destroyer "Valorias".

En la regata de apertura, para yachts de vela, que siempre se celebra bajo los auspicios del "Royal London Yacht Club", tomó parte el famoso "Britannia", propiedad del rey de Inglaterra, llevando a éste a bordo. A pesar de ello no triunfó el "Britannia", sino el "White Heather", de Lord Waring, tras una reñida lucha con el primero y el "Shamrock", de Sir Thomas Lipton, el "Luiworth", de Mr. Helbert Weld, el "Wesward", de Mr. T. B. F. Davis y el "Sussane", de Mr. R. W. Mc Alpine. El tiempo era espléndido y favoreció mucho el lucimiento de las competencias. Durante la "semana" se efectuaron diversos actos que revistieron inusitada brillantez. En todas estas fiestas puso de manifiesto una vez más la aristocracia inglesa su proverbial distinción y las galas maravillosas de su elegancia suprema.

(Traducido y adaptado del "Illustred London News", por José A. Giralt.)

Cuatro de los principales competidores en la regata para yachts de 100 toneladas avanzanda a toda vela y en reñida porfía por obtener el triunfo.

POMPEYA

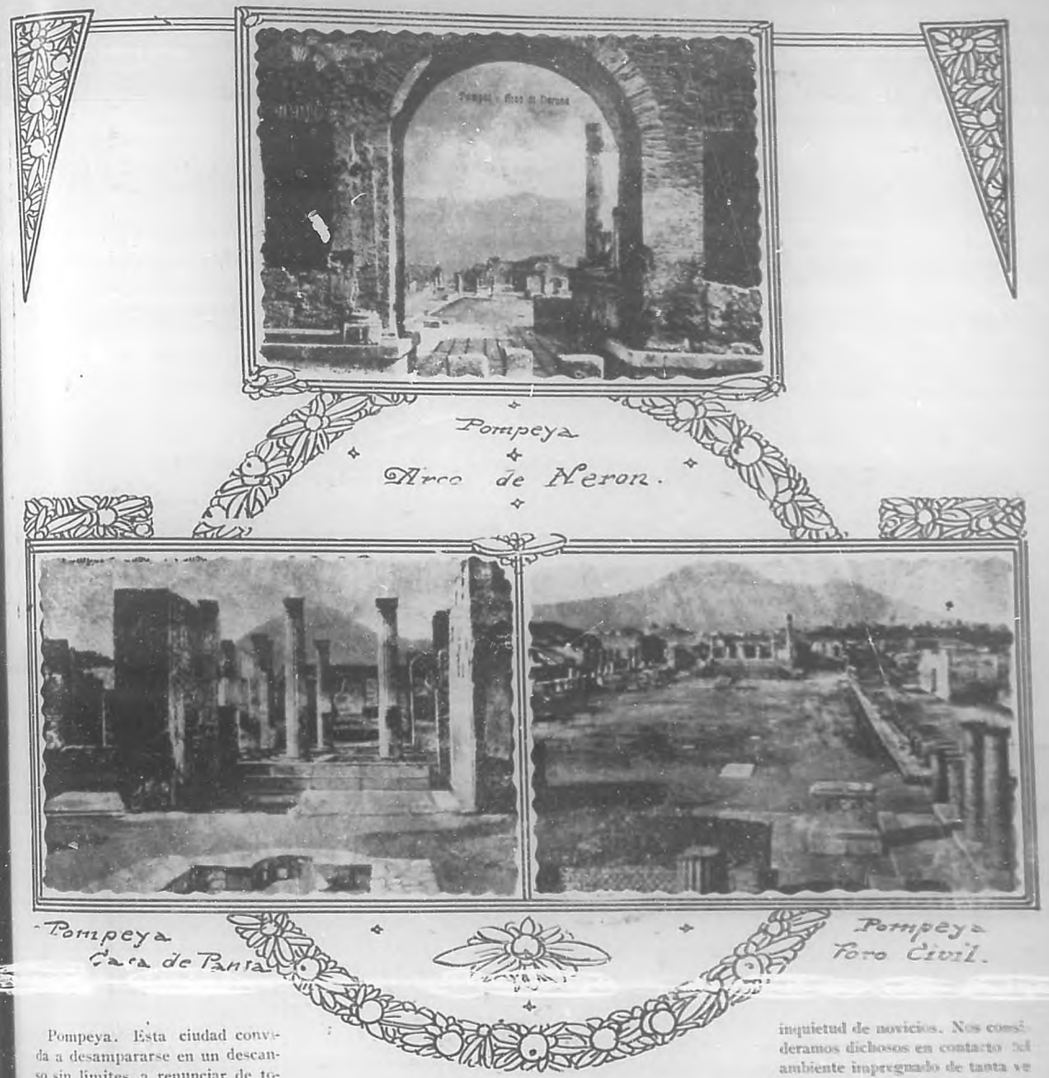

POR MIGUEL ANGEL ASTURIAS

Pompeya. Esta ciudad convida a desampararse en un descanso sin límites, a renunciar de todo, a no hacer nada, o, cuando mucho, cruzar los brazos, estarse mano sobre mano, contarse las costillas o rascarse la cabeza. Del horizonte colado entre los árboles viene un paisaje que tiene quince años. Sólo la ciudad de las piedras viejas está triste. Pompeya durmió bajo su párpado de tierra cerca de diez y nueve siglos. Un párpado mortal. Pompeya era una ciudad alegre. (Mientras siga en estado somnolente no diré nada en orden. Lean ustedes y procuraré dormirme para seguir hablando. De Pompeya hay que hablar dormido.) Alegre bajo su cielo de fiesta y entre sus muros de mármol coronados de flores en racimo. Alegre como una manchita blanca junto al mar. Sus teatros, casas y templos son para gentes muy íntimas, de una misma familia. Estas ciudades estaban ocupadas por una familia, en ese tiempo la ciudad lo comprendía todo. Era la patria, y fuera de ella no había sino campos enemigos. Las callecitas estrechas hasta donde era fácil que cupiese un palanquín o tres hombres, tienen nombres evocativos. En las casas, de habitaciones muy pequeñas—casa para luna de miel—naranjales y limoneros perfuman el recuerdo. Cada rincón nos habla de una escena de amor. Vemos, oímos y sentimos con inquietud de novicios. Nos consideramos dichosos en contacto del ambiente impregnado de tanta vehemencia, sensaciones delicadas, fríos y escozores calientes que a lo largo de las espaldas hacen con temblor de sonrisa. En las fuentes se copian con delgado pormor, amores pequeños y estatuas blancas. Hay un fino cristal que nos separa de ese mundo de personajes que el presentimiento to cree cercarnos. Tienen estas estatuas esa emoción de mujeres que tienen las nubes cuando parecen cisnes y las flores cuando parecen bocas.

En un rompérrocas del paisaje se destaca el Vesubio. El rompérrocas es una porción de cielo en forma de hacha que separa dos montes. Abajo la ciudad muerta. Arriba el verdugo. El mar extiende láminas azules a las faldas del volcán; parece un mercader de barbas blancas que ofrece tapicerías raras. Ora ofrece un tapiz tejido entre pecados y caricias por mujeres cortesanas. Ora es un encaje que una hermana blanca tejió en el retiro de un convento. Los árboles que cubren las laderas empinadas del volcán se juntan como cejas para fijarse en los tapices del mar. Mantos lentejuelados, telas recubiertas de perlas y cora-

(Pasa a la Pág. 20)

CRONICA DE TEATROS

POR GERARDO DE NOYAL

EMMA DUVAL
La renombrada artista mexicana, plena de gracia y belleza, que próximamente debutará en "Martí".

Revistas mexicanas en "Martí".

A principios del próximo mes se inaugurará en "Martí" la anunciada temporada de revistas mevicanas, ese regocijado género que tanto agrada a nuestro público.

Carlos M. Ortega, Pablo Prida y Manuel Castro Padilla, los populares autores mexicanos, bajo cuya competentísima dirección se presentarán los artistas aztecas, están adoptando todas las medidas necesarias para asegurar el éxito.

La Compañía que ha de interpretar las revistas hilarantes y novedosas de Ortega, Prida y Castro Padilla, es el mejor conjunto de artistas mexicanos que jamás se ha formado en la república hermana. Como primera figura femenina viene en ella la admirable Emma Duval, artista joven y bellísima, que ha merecido por su gracia y por su intuición el ti[illegible]

También figuran en el elenco Laura Miranda, Lupe Inclán, Teresa Benner, Lupe Arozamena y Elena Ureña.

Entre los autores se cuentan Leapoldo Beristain, el graciosísimo Graña, Finance y otros.

La Compañía, que se encuentra actualmente en México, embarcará muy pronto en Veracruz.

***

Regino en "Payret".

La corta temporada que la compañía de "Regino López" ha venido a ofrecer en este teatro para dar a conocer la hermosa revista "El Lobo II" o "La vuelta a Cuba en cuatro años", viene desenvolviéndose con muy halagüeño éxito.

La obra ha obtenido un franco triunfo y el público llena el teatro todas las noches para reir sus agudos chistes y comicísimas situaciones.

***

"Nacional".

Hoy inaugura el "Circuito Poli" su temporada en este gran coliseo.

RAMON CARALT
El renombrado y eminente artista, Director de la Compañía "Renacimiento", que debutará en "Payret" dentro de breves días.

El correcto y querido empresario señor Fernando Poli, no ha omitido gasto alguno para que sus ofrecimientos al público se cumplan, y así la sala del teatro se encontrará tan fresca que no nos daremos cuenta del riguroso verano que padecemos y las horas pasarán en extremo rápidas, debido a que por la pantalla de fibra de oro cruzarán las más grandes producciones que creen los colosos del Cinema, tanto europeas como del gran mercado americano.

La música será como el espectáculo requiere, muy selecta y adaptada a las películas.

Grandes éxitos deseamos en esta nueva era al "Circuito Poli".

***

"Campoamor".

La sala de este simpático teatro se ve cada noche concurrida por nuestras más distinguidas familias.

Verdad es que su administrador cuida mucho no falten películas de positivo mérito en las tandas aristocráticas.

El día 29, sábado y el domingo 30, pasarán por la pantalla "Amor Trágico", la magistral película en que tanto se luce Pola Negri.

***

Obsequio que agradecemos.

El reputado maestro y compositor mexicano señor Rivera Baz, nos ha obsequiado con un ejemplar primorosamente editado, de su precioso fox "El vacilón", que tan popular se ha hecho entre nosotros.

Muy agradecidos a tan valioso obsequio.

***

Triunfo de una coupletista cubana

La simpática y notable coupletista cubana, "Carmita" Ortiz, que marchó para Puerto Rico el mes pasado, está conquistando allá grandes triunfos artísticos.

Su couplet favorito, en el que ella está

(Pasa a la Pág. 14.)

ACTUALIDADES

El Día de Zenea.

Si la mala fortuna llevó al poeta-mártir hasta el sacrificio de su vida por la patria, también la posteridad lo ha premiado con el culto más fervoroso de su pueblo, gracias al esfuerzo de aquella hija ejemplar, también rememorada merecidamente cada año, pues sin su santa devoción a la memoria del amado padre, que deseaba ver brillar sin una injusta mancha que nublara, no presenciaríamos una conmemoración cada año más vigorosa en honor del trovador cubano que derribaron los fusiles españoles.

El aniversario ha sido brillantemente señalado este año de 1925.

La nueva Directiva del Comité pro-Zenea puede anotarse un triunfo extraordinario en su patriótica labor. La integran los señores Lisardo Muñoz Sañudo, Presidente; Dr. Sergio Cuevas Zequeira; Vicepresidente primero; Marcelino Díaz de Villegas, Vicepresidente segundo; León Brunet, Secretario; Raoul E. Alpizar, Vicesecretario; Antonio Fernández, Tesorero; Pastor Sánchez; Vice; y los Vocales señores Dres. Rafael Montoro, Salvador Saazar, Diego Tamayo, Erasmo Recio, Antonio Raizoz, María G. Carbonell, Graciella Barinaga, Francisco S. Curbelo, Andres Segura, Primitivo Cordero; y señores Gustavo Robreño, Manuel M. Peñalver, Oscar Ugarte, Gerardo González y Ramiro Neyra.

HONRANDO LA MEMORIA DE ZENEA.—Aspecto general de la concurrencia que asistió al Foso de los Laureles el día que se cumplió el aniversario del fusilamiento del ilustre poeta—(F. Buendía)

Los dos actos celebrados este año, revistieron extraordinaria magnificencia, como decíamos.

El primero demostró que no se llamaba en vano, a esa hora de la mañana de un día hábil, al corazón de muchos maestros y escolares y de otros elementos de nuestra sociedad, para rendir el homenaje de una gran manifestación cívica ante el monumento del poeta inmortal.

Fué el organizador y Director de esta manifestación, por iniciativa del Dr. Salazar), el Director de la institución cívica "Patria y Cultura", comisionado al efecto profesor Oscar Ugarte, y como sería difícil enumerar todos los elementos diversos o numerosos que la integraron, nos conformaremos con citar algunos de los que se destacaron:

Escuela del Hogar, Escuela del Pilar, Escuela del veterano y admirado maestro Sr. Ramón Rosainz, **Colegio Zaldívar,** Escuela de la Srta. María Luisa Casals, del señor Miguel Navarrete, Escuela 61 y 4, varios estudiantes del Instituto y de la Universidad, Emigrados Revolucionarios, Columna de Defensa Nacional, Asociación de Maestros, Asociación de Inspectores, Club Cubano de Bellas Artes, Escuela 60, **San Rafael, María Luisa Dolz,** etc., etc., y pueblo.

Llegando la manifestación ante la estatua, después de descender la Avenida de Martí, en correcta formación y con la Banda Municipal a la cabeza, dirigida por el prestigioso maestro Emilio Reinoso; bajaba de su automóvil el honorable general Gerardo Machado, Presidente de la República con el Secretario de la Guerra, Dr. Iturralde, el jefe de Policía, general Pablo Mendieta y otras distinguidas personalidades. Fueron respetuosamente recibidos por el Comité.

DOS REINAS DE BELLEZA HUESPEDES DE LA HABANA.—Miss California y Miss Santa Cruz, bellas y gentiles muchachas norteamericanas reinas de belleza de las localidades cuyo nombre llevan, recibiendo las llaves de la ciudad, de el Ayuntamiento habanero.—(Foto. Vales.)

Ante el bronce del poeta rodeado de multitud de ofrendas florales, recitó la Srta. Julia Robreño, la composición "Fidelia" y habló elocuentísimamente el doctor Sergio Cuevas Zequeira, siendo muy aplaudidos ambos. Luego, a ruegos del señor Ugarte se entonó el Himno Nacional por gran parte de la concurrencia, y por las escuelas, acompañándolo la Banda Municipal.

El acto de la Cabaña fué dirigido por el señor León Brunet y resultó tan conmovedor como el matinal.

Se colmó de concurrencia el histórico Foso de los Laureles.

Abrió el programa el Himno Nacional, escuchado con silencioso respeto y un discurso patriótico del Dr. Lisardo Muñoz Sañudo, que fué muy aplaudido.

Siguióle la institución infatigable "Patria y Cultura", integrada por las señoritas Santa Suao, Ledia Sandrino, Clarisa Rodríguez, Obdulia Menéndez, Renée Carricarte, Olga Sanz, María y Esperanza Llop, Zeila del Rosario, Sra. Flora Pomares; y los jóvenes Daniel Infiesta, Ricardo Seña, Santos Menéndez, Arturo Espín, Libardo López, René Decherp, Miron Levitt, Arturo Carricarte, (una monada de eje-

(A la Pág 16.)

HONRANDO LA MEMORIA DE ZENEA.—A la izquierda: Momentos en que el Dr. Sergio Cuevas Zequeira, dirigía la palabra al público que acudió en peregrinación ante la estatua del poeta-mártir.—A la derecha: Otro aspecto de la concurrencia que asistió al Foso de los Laureles de la Cabaña, para presenciar los actos que allí se efectuaron para honrar la memoria de Zenea.—(Foto. Vales.)

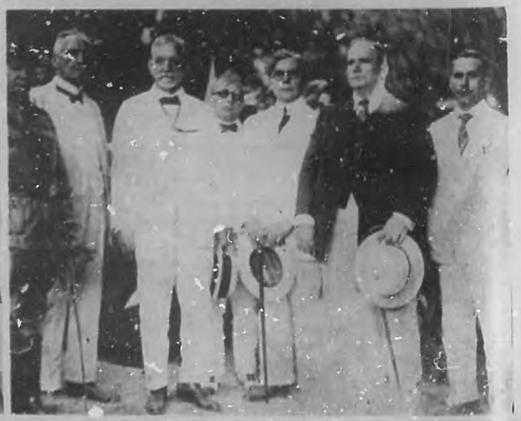

HONRANDO LA MEMORIA DE ZENEA.—A la izquierda: El honorable señor Presidente de la República ante la estatua del poeta, acompañado de altos funcionarios del Gobierno y miembros del comité Pro-Zenea.—A la derecha: Varias de las personalidades que tuvieron a su cargo los números del interesante programa, confeccionado para rendir homenaje a la memoria del poeta de "A una golondrina".—(Foto. Vales).

DOS REINAS DE BELLEZA HUESPEDES DE LA HABANA.—Miss California y Miss Santa Cruz, con el honorable señor Presidente de la República durante la visita que hicieran al Palacio Presidencial.

LA VISITA DE LOS BOY-SCOUTS.—Los boy-scouts americanos que han sido huéspedes de nuestra ciudad, reunidos en el muelle con los exploradores cubanos que fueron a darle la bienvenida.

HOMENAJE AL CAPITAN CASTELLS.—Aspecto general de los numerosos comensales que participaron del grandioso banquete ofrecido al recto y pundonoroso capitán A. Castells, con motivo de la beneficiosa y muy plausible labor que viene realizando en su cargo de Segundo Jefe del Presidio Nacional.

Porque No?

Un Cutis de Terciopelo

Fresco, Bello y Hechicero

Si esta Vd. disgustada con la apariencia de su cutis y desea una piel fresca y radiante—empiece hoy el tratamiento WOODBURY.

Su cutis cambia de dia en dia. Una capa o epidermis muere y otra nueva nace en su lugar.

Conserve esta nueva epidermis con el tratamiento JABON FACIAL WOODBURY.

Explicado en el folleto que acompaña cada pastilla de jabon.

Miles de señoras y señoritas han obtenido un nuevo cutis con el tratamiento WOODBURY.

Obtenga una pastilla de JABON WOODBURY hoy, en su drogueria perfumeria o sederia. Empiece a usarlo esta noche y observe como casi immediatamente su cutis mejorara en apariencia.

Una pastilla de JABON WOODBURY dura de 4 a 6 semanas para uso general y para el tratamiento del cutis. El JABON WOODBURY es tambien envasado en cajitas convenientes de 3 jabones.

El jabón Facial Woodbury es fabricado por "The Andrew Jergens Co." quienes son tambien los fabricantes de la "Crema Facial" y "Polvo Facial" marca Woodbury.

Ocho dias de tratamiento WOODBURY por 10 cts.
Envie este cupón y 10 centavos al Agente General de The Andrew Jergens Co., Inc., Sr. Florentino Garcia. Apartado: 1654. — Habana.

Sirvanse enviarme por estos 10 centavos en sellos de Correo, un juego en miniatura del tratamietno WOODBURY para el cutis, como sigue:
Un Jabón FACIAL Woodbury
Un tubo Crema FACIAL Woodbury
Una cajita Polvo FACIAL Woodbury.
También el librito describiendo el tratamiento, llamado: "El Cutos que todos desean acariciar".

NOMBRE: .....
CALLE: ..... No .....
CIUDAD: .....

ACTUALIDADES

cutante), Aristides Rodríguez, Armandito Rosario, Reinaldo Zúñiga, Tomás y Rafael Rosete, Dr. Rafael O. Ugarte, y los maestros Raul Valdés y Florencio Farnés.

Ejecutaron magistralmente el **Himno Bayamés**, el auténtico de **Jornadas de la Patria**, poema sentimental del maestro Rojas, **El Generalísimo**, obra de Ugarte, dedicada a Máximo Gómez; **Meditation**; y la plegaria escrita por Verdi para "Otello", cantada magistralmente por la soprano Sra. Flora Pomares de Suárez, bella adquisición artística de la agrupación juvenil que es honor de Cuba.

Después, Discurso, muy cálido y elocuente del doctor Primitivo Cordero Leiva; y recitaciones exquisitas de poesías de Zenea, por el señor Gustavo Robreño y por las señoritas Carmen Raviña y Rita Agostini, acogidas todas con señalado beneplácito por la concurrencia.

El doctor Diego Tamayo, con reposada voz y hondo sentimiento nos relató elocuentemente el censurable abandono en que se encuentran las que fueron moradas de ilustres bayameses y los sitios que señalan en aquella ciudad heroica sus principales acontecimientos históricos. Concluyó expresando su regocijo de que ya cuenta Zenea con "el sauce y el ciprés" que deseaba; y que ha sembrado la virtud patriótica del Dr. Tamayo, agregamos nosotros.

El Dr. Salvador Salazar cerró el acto con una de sus más brillantes oraciones, que en muchos momentos humedeció los ojos con las lágrimas de la emoción patriótica más honda. Verdaderamente la palabra elocuente y erudita de Salazar es un timbre de orgullo para nuestra patria.

Y por último, rindió el Ejército sus honores a Juan Clemente Zenea, a las vibrantes notas de **Ruta del Apóstol**, ejecutada por la Banda de Artilleria.

CASI UN SIGLO CURANDO MALES DE LA SANGRE

ZARZAPARRILLA de BRISTOL

El Mejor Depurativo

NUCLEARSITOL ROBIN

MEDICACIÓN NUCLEOFOSFATADA ARSENICAL (Nucleofosfato de Cal y de Sosa mettiarsinados)

ANTITUBERCULOSO, PODEROSO RECONSTITUYENTE

COMPRIMIDOS

DOSIS: 3 à 5 comprimidos dos veces por dia à los dos principales comidas, lo que hace 0.04 à 0.06 centigramos de metiarsinato sódico por dia.

INYECTABLE

DOSIS: 1 à dos inyecciones según los casos en las 24 horas

LINFATISMO, ESCRÓFULAS
TUBERCULOSIS
FIEBRES PALUDOSAS
CAQUEXIA de los PAISES CÁLIDOS, etc.

Venta al por Mayor 13, Rue de Poissy, Paris

MEDICACIÓN ALCALINA PRÁCTICA y ECONÓMICA

Comprimidos Vichy-État

3 ó 4 comprimidos en un vaso de agua.

TODAS FARMACIAS

SOCIALES

POR MANUEL CALZADILLA

Rosa Margarita Quevedo.

Hoy domingo cumple quince años, la feliz edad en que la mujer de tierno capullo empieza a convertirse en espléndida flor, la encantadora señorita Rosa Margarita Quevedo y de la Lastra, amantísima hija de nuestro muy estimado director el señor Miguel Angel Quevedo.

Rosa Margarita, bella flor no solo por su nombre, sino por su primorosa belleza, seductor donaire y exquisita distinción, recibirá hoy, complacida y gozosa innúmeras felicitaciones y cariñosos agasajos de sus familiares y amistades.

A esas felicitaciones quiere el Cronista agregar la suya muy sincera y afectuosa, con sus votos por la inquebrantable ventura de tan admirada amiguita.

***

Violeta Lacalle y Prevez.

Nos sorprendió su muerte. Se nos haria dificil creer que aquel capullo de rosa, fuera tronchado brusca e inesperadamente.

A los 19 años, cuando la juventud le sonreía con todos sus encantos cae abrumada por la terrible enfermedad, que en unos dias consumiera su existencia.

No eran sólo sus encantos físicos los que hacían admirarla, era también su clara inteligencia y su simpatia incomparable.

Poco faltaba para que se recibiera de doctora en Farmacia, a cuyos estudios se había consagrado con verdadera devoción.

Bajo el pesar más hondo escribo estas líneas como recuerdo, imperecedero a la que fué una de mis predilectas amiguitas.

Descanse en paz la infortunada Violeta y Dios dé resignación bastante a su amantísima madre, que hoy llora sin consuelo pérdida tan irreparable.

***

Esperanza Santa Coloma y Emilio Azcue.

En la parroquia de Monserrate se celebró el pasado sábado una boda muy simpática.

Los apreciables y distinguidos esposos Esperanza Santa Coloma y Emilio Azcúe, en el presbiterio de la iglesia del Monserrate, momentos después de que al conjunto de la bendición sacerdotal, quedaron unidos sus destinos para siempre.

Fueron los contrayentes la gentil y sugestiva señorita Esperanza Santa Coloma, hija del apreciable compañero Rafael Santa Coloma y el culto joven Emilio Azcué y Llerena.

La joven dama Silvia Azcué de del Monte y el padre de la desposada, señor Rafael B. Santa Coloma, fueron padrinos de la ceremonia. Elegantísima, linda como nunca, llegó la novia hasta el altar, aprisionando en sus manos el primor de un bouquet nupcial finísimo.

De lirios y rosas. Era de "El Clavel", el jardin de las novias y respondia a uno de los más bellos modelos salidos del gran jardin de los hermanos Arwand.

Los testigos: Por ella, el Vicepresidente del Senado, comandante Alberto Barreras; el joven arquitecto Horacio Azcué, hermano del novio; el coronel Carlos Mendieta y el doctor Miguel González Llorente.

Por él, el distinguido ingeniero de los Ferrocarriles Unidos, señor R. S. Webster; el doctor Manuel Grau, Catedrático de la Universidad, el doctor Luis Biosca, el tio del novio, señor Manuel Llerena, conocido arquitecto.

Terminada la ceremonia partieron los nuevos esposos para el hotel "Velasco", de Matanzas, donde pasarán los primeros dias de su luna de miel.

Que la ventura y la felicidad siempre sean sus fieles acompañantes, son los votos muy sinceros que formula el Cronista.

***

El martes celebró su santo la distinguida y bondadosa dama María Luisa Fernández Arcila de Quintana y el miércoles fué el onomástico de su hija, la bella y gentil señorita Blanca Quintana y Arcila, tan justamente celebrada por su exquisita distinción.

Reciban ambas, la felicitación del Cronista, aunque tardia, muy sincera y efusiva, con nuestros votos por su eterna ventura.

***

Recientemente falleció en esta ciudad la respetable y bondadosa dama Agustina Goldarás viuda de López, madre amantísima de un compañero por nosotros muy estimado en las lides periodisticas el brillante y ameno cronista señor José López Goldarás.

La señora Goldarás, por su afable carácter y su bondadoso corazón supo ganarse el afecto y las simpatias de cuantos la trataron.

A todos los familiares de la extinta y principalmente a su hijo, nuestro compañero estimadisimo el señor López Goldarás, llegue el testimonio sincero de nuestra más sentida condolencia.

***

Consuelo de Irizar y Agustín Sampere.

Fué en el Angel, el templo predilecto de nuestro gran mundo, donde tuvo efecto la boda de la agraciada señorita Consuelo de Irizar y Agustín Sampere.

La feliz parejita que vió realizados anoche ante el altar sus más bellos sueños de amor, fué apadrinada por la distinguida señora Zenaida Jiménez de Lago y el cumplido caballero, señor Leopoldo de Irizar, padre de la novia.

Como un regalo de la encantadora señorita Sarah del Prado, recibió la adorable desposada el magnifico y fino bouquet nupcial que lució en la ceremonia. Era un modelo de "El Clavel", el jardin de las novias. De los más originales y artisticos.

Confeccionado con lirios, gladiolos y crisantemos, atados con una ancha cinta de seda.

Los testigos: Suscribieron el acta en calidad de tales, por ella, el ex-senador Félix del Prado, el Representante a la Cámara, señor Rogelio Alfert y los doctores Juan Pablo Toñarely y Juan Francisco Morales.

Por el novio, los señores Enrique Berenguer y "Chicho" Maciá, el doctor J. A. Trémols y el ingeniero Pedro R. de Irizar.

Reciban los nuevos esposos nuestra felicitación.

***

El señor Sabeto Lilo, caballeroso comerciante hebreo, establecido en esta capital, celebró anoche sus bodas con la señorita Fe-

(Pasa a la Pág. 19.)

¡MADRES: La Castoria Fletcher es un subsituto agradable e inofensivo del aceite de palmacristi, el elixir purgógrico, las gotas para la dentición y los jarabes calmantes. Especialmente preparada para los nenes y los niños de cualquiera edad.
Recomendada por los médicos.
Con cada frasco van instrucciones detalladas para el uso.
Para evitar imitaciones, fíjese siempre en la firma Chas. H. Fletcher

Elimine kilos de gordura simplemente bañándose con el Jabón Reductor La-Mar

Escoja la epidermis y la deja suave, lisa y sin arrugas.

Millares de personas usan diariamente el Jabón La-Mar. Léase lo que algunas de ellas escriben:

Al fin se ha descubierto un nuevo modo de reducir la gordura, nuevo el, pero de eficacia demostrada por los millares de personas que lo usan diariamente. Basta usar el Jabón Reductor La-Mar lo mismo que un jabón de tocador, bañándose aquellas partes del cuerpo cuya gordura encuentra se desea eliminar, o untándolo en el baño y así adelgazar todo el cuerpo, quedando la piel tersa, suave y sin arrugas. Los resultados son rápidos y sorprendentes; no sacrificamos nada bueno, no dieta especial ni ejercicios gimnásticos son necesarios. Simplemente se va eliminando gradualmente el exceso de gordura sin alteración en la rutina diaria. La papada, los tobillos gordos y pesados, las muñecas defectuosas, los brazos, hombros y busto excesivamente voluminosos por el exceso de grasa redondan en forma natural con el Jabón La-Mar como por arte de magia. Sabido es que la gordura es la enemiga más implacable de la belleza y a veces peligrosa para la salud y para la vida misma. ¿Por qué sufrir los inconvenientes de la gordura cuando puede eliminarse tan fácilmente? Si la idea de reducir la gordura fácil y rápidamente con sólo bañarse le sorprende por parecerle demasiado fácil y buena para que sea verdad, lea lo que dicen algunos que han usado el Jabón Reductor La-Mar.

"Ofríanme enviarme 3 pastillas del Jabón La-Mar. Hace tres meses he estado usando por cerca de dos minutos, y en ese tiempo mi busto que medía 46 pulgadas se ha reducido a 40 pulgadas. Estoy muy satisfecha con los resultados obtenidos." Sra. C. C. L.

"Ofríanme enviarme 3 pastillas del Jabón Reductor La-Mar cuyo importe incluyo. Me ha servido maravillosamente. Con las 3 pastillas que he usado he reducido 11 libras de peso." Sra. Z. D. N.

"En dos semanas he logrado reducir 12 libras de peso lo que me ha complacido mucho. Envíeme otras 3 pastillas del Jabón La-Mar." Sra. Z. D. N.

"Incluso los envío el importe de 6 pastillas del Jabón La-Mar. Estoy ahora usando la tercera pastilla y estoy muy complacida pues la primera semana que la usé perdí 3 libras de peso y a la semana siguiente perdí 4 libras." Sra. J. F.

"Les incluyo el importe de 3 pastillas del Jabón Reductor La-Mar. He reducido la gordura de mis pies hasta el extremo de que ya puedo usar zapatos de un número más pequeño, pero deseo adelgazarme más todavía." Sra. I. E. H.

"Ofríanme enviarme en seguida 3 pastillas del Jabón Reductor La-Mar. Mis tobillos medían 14 pulgadas cuando comencé a usarlo y ahora miden 12 pulgadas de circunferencia."—Sra. E. P. H.

"Les escribo para informarles del resultado que me está dando el Jabón La-Mar. En menos de dos semanas he perdido 9 libras de peso y me siento mejor cada día. Quiero continuar usándolo, por lo que les ruego que me envíen 6 pastillas más inmediatamente."—W. E. H.

"Ofríanme enviarme 3 pastillas del Jabón La-Mar. Estoy adelgazando ahora cosa que nunca creí poder lograr. Pesaba 250 libras, ahora peso 200. ¡No creen ustedes que estoy teniendo muy buen éxito!"—Sra. I. P.

Podríamos citar centenares, sí, millares de otras personas que consideran el Jabón Reductor La-Mar lo más eficaz para adelgazar cualquier parte del cuerpo o todo el cuerpo.

El Jabón La-Mar se vende por las droguerías Johnson, Sarrá, y en todas las boticas acreditadas y almacenes, o se envía directamente por correo. Precio: $1.00 oro americano la pastilla o tres pastillas por $2.00. Tres pastillas bastan por lo general. Remítase libranza postal con el pedido. Los resultados son sorprendentes. LA-MAR LABORATORIES, Perry-Payne Bldg., Cleveland, Ohio, E. U. A.

LA MAYOR DEL MUNDO

Droguería Sarrá

31 edificios con 20.000 m. c. Más de 350 empleados

Vino Peptona Barnet

PARA ENGORDAR

DROGUERIA SARRA.—FABRICANTE

HABANA.

CRONICA DE TEATROS

inimitable, es "El Vacilón", bellísima página musical del maestro Rivera Baz, que es el fox de moda hoy día.

Nosotros desde aquí la felicitamos muy sinceramente.

***

Teatro Cubano.

Verdadera expectación se nota entre los aficionados al género de revistas criollas, por asistir al estreno de la muy esperada obra "Su Majestad El Verano", que subirá a escena hoy viernes 2.

Podemos anticipar que en los ensayos ha sido muy bien acogida por el acierto que ha tenido su autor, el fecundo Arquímides Pous, en crear escenas cómicas y llenas de actualidad.

También hemos tenido el gusto de admirar las espléndidas y artísticas decoraciones que ha producido el magnífico escenógrafo señor Gomis, que acrecienta con ellas la gran reputación de que disfruta entre nuestro público.

Una serie de llenos continuados, espera al simpático teatro de los hermanos Chaple.

***

Carol Dempster en "That Royle Girl", la primera producción de D. W. Griffith para "La Paramount".

Carol Dempster caracterizará el protagonista en "That Royle Girl", de Edwin Balmer, obra que ha aparecido en series en el "Metropolitan Magazine" y que será la primera producción de D. W. Griffith para la "Paramount". La novela está considerada como un estudio profundo de la vida moderna y se espera que bajo la dirección del conocido director aumente su valor intrínseco al darle forma en la pantalla. Jesse L. Lasky ha dicho que D. W. Griffith considera la novela como una de las grandes oportunidades para la consecución de un triunfo definitivo.

Miss Dempster aún está trabajando con Mr. Griffith en "Sally of the Sawdust", la última producción del conocido director para United Artists. Miss Dempster es uno de los "hallazgos" de Mr. Griffith, quien le dió un papel de poca importancia en "Dream Street". Dada su actuación en dicha película, en las subsiguientes apareció como primera actriz en "One Exciting Night", "The White Rose", "América" y "Isn't Life Wonderful".

Dentro de algunas semanas comenzará la impresión de "That Royle Girl".

***

Betty Compson cocina para sus compañeros de trabajo y estudio.

El pequeño restaurant que está al cruzar la calle y frente por fuerte del estudio de la Paramount, en California, perdió diez de sus mejores clientes durante la impresión de "Paths to Paradise". La razón de lo ocurrido hay que buscarla en el siguiente hecho:

En una de las escenas de la película, Betty Compson tiene que actuar como cocinera y en calidad de tal tiene que servir unas empanadas. Tan a la perfección realizó su trabajo y tan sabrosas estaban las empanadas, que cuando llegó la hora de almuerzo, los artistas rogaron a Miss Compson que repitiese la escena y cocinase alguna otra cosa, a lo que ella accedió gustosa.

Con Miss Compson, aparece en "Paths to Paradise" Raymond Griffith, bien conocido por su actuación en "Forty Winks".

***

Holmes Herbert tiene un papel importante en "El hijo pródigo".

Holmes Herbert ha sido seleccionado para la caracterización de "El Profeta" en el gran drama bíblico que Raoul Walsh está dirigiendo en la actualidad para la Paramount.

"El Profeta" es una de las partes importantes de esta soberbia creación cinematográfica y se dice que, por lo que se ha visto ya de la actuación de este actor, solamente se le darán papeles de importancia en el futuro.

Con la selección de Mr. Herbert, queda ya completo el reparto de "The Wanderer", en el cual toman parte Ernest Torrence, William Collier, Jr., Wallace Beery, Tyrone Power, Kathlyn Williams, Greta Nissen, Kathlyn Hill, George Rigas y Mr. Herbert.

Gerardo de NOYAL.

cky Mahum. Son amos de Esmirna, la bella ciudad el Asia Menor.

En la Sociedad Unión Israelita, de la calle de Inquisidor, se celebró la ceremonia, oficiando en la misma un Rabino.

La señorita Nahum, ataviada con sencillez y elegancia, aprisionaba en sus manos el tradicional bouquet nupcial de la ceremonia católica.

Lo recibió como un valioso regalo del señor M. B. Pinedo, amigo íntimo de los novios, y respondía a uno de los modelos más finos y de mayor belleza del gran jardín "El Clavel".

Era de rosas, las lindas rosas Perla de Cuba, con lirios y espigas de azucenas, recogidos con un ancho lazo de finísima cinta y con caídas de cintas menuditas e hilos de plata.

Al terminar la ceremonia recibió el ramo de tornaboda. Llevaba también la firma de "El Clavel", el jardín de las novias.

Era todo rojo, de dalias y gladiolos, y le fué regalado por la señora viuda de Navarro.

Felicidades.

***

Patria Portela y Dr. Casimiro Incera.

Una boda que tiene toda nuestra simpatía se celebró recientemente en la iglesia del Angel, siendo contrayentes la bella señorita Patria Portela y Alonso y el culto joven Casimiro Incera.

La feliz parejita, tan digna de todas las venturas, fué apadrinada por los padres de la novia, los estimados esposos Ismael Portela y Victoria Alonso.

El bouquet que lució la novia era muy original y muy artístico.

Procedía de "El Clavel", nuestro jardín nacional, y era de gladiolos, rosas y jazmines, con caídas de cintas e hilos de plata.

El de tornaboda, también del favorito "Clavel", era todo rojo, de gladiolos y rosas.

Firmaron como testigos, por la novia, el capitán Pío Alonso y los doctores Conrado Ascanio y Eduardo Fontanills, y por el novio, los doctores Otto Madariaga, José María Gatell y Adolfo González.

Todo género de dichas deseamos a los felices contrayentes.

***

La gentil e inteligente niña Musa García Giménez acaba de aprobar el tercer año de piano, con la muy halagüeña nota de sobresaliente.

Llegue a tan simpática amiguita nuestra más calurosa felicitación, la que hacemos extensiva a su maestra, la notable y competente profesora "Elenita" Amigo.

***

Con verdadera complacencia publicamos en esta sección el retrato del joven y notabilísimo violinista señor Lincoln Delgado y Trava.

Este joven artista, ha obtenido con las más brillantes y halagüeñas calificaciones en el término de un año, Medalla de Plata, Título de Maestro y Medalla de Oro, en exámenes muy rigurosos celebrados en el acreditado conservatorio González-Molina.

El señor Delgado, que sólo cuenta 18 años, reune excepcionales cualidades para llegar a ser un mago del violín. Sólo falta que obtenga el apoyo y el estímulo necesario, para que pueda ir a perfeccionar su arte al extranjero.

BOHEMIA se complace en felicitar a tan notable artista, por sus merecidos triunfos y hace votos porque pronto vea convertidos en realidad sus sueños artísticos.

***

Recientemente falleció en esta ciudad el prestigioso y distinguido caballero señor Alfredo Pérez Carrillo y Parajón, persona altamente estimada en nuestra sociedad por sus relevantes dotes personales.

El entierro del señor Pérez Carrillo, fué una solemne y grandiosa manifestación de duelo, reveladora de las simpatías y afectos que logró conquistarse a su paso por esta vida.

Reciban todos los familiares del extinto y especialmente su tío, nuestro excelente amigo, el señor Armando Parajón, el testimonio sincero de nuestra condolencia y que Dios les otorgue resignación bastante para soportar tan dura prueba.

***

Simpática boda.

El día 21 del que cursa, ante el Juez del Norte y de numerosa y selecta concurrencia fueron unidos en matrimonio, la bella, hermosa y elegante señorita Rosaura Alfonso y el caballeroso joven Eugenio Gálvez y Dally, alto empleado de la droguería "Taquechel".

Ataviada estaba la novia con una lindísima toilette, adquiriendo mayor realce su espléndida figura.

Fueron testigos, el distinguido Sr. Francisco Gálvez de Cárdenas, el Dr. en farmacia José Macías y los sobrinos de éste, venes doctores tanabién, Augusto y Oswaldo Cabrera Macías.

La concurrencia fué obsequiada espléndidamente con magnífico ponche, bocaditos, dulces y helados.

Preciosos y artísticos regalos recibieron

(Pasa a la Pág. 22.)

MARIA ANTONIA DE CARRION Y RIVERO

Linda y graciosa niña, que recientemente recibió la primera comunión. María Antonia es hija de nuestro muy estimado compañero, el notable periodista y literato, Dr. Miguel de Carrión. BOHEMIA se complace en felicitar a María Antonia por tan fausto acontecimiento y hace votos porque el cielo la haga eternamente venturosa.

"LOLITA" IBAÑEZ

Linda y graciosa niña, de seis años de edad, candidata de muchas simpatías y grandes probabilidades de triunfo en el Concurso Infantil de "El País".

LINCOLN DELGADO Y TRAVA

Joven y notabilísimo violinista, que ha obtenido en el Conservatorio "González-Molina", los más brillantes y halagüeños triunfos. Este joven reune excepcionales cualidades, y de obtener el apoyo que él merece, llegará a ser una gloria artística de nuestro país.

Ungüento Cadum

para afecciones de la piel

Los que han sido molestados por la picazón y se han rascado durante años, consiguen el sueño y alivio poco después de haber aplicado Ungüento Cadum a las afecciones de la piel, tales como: eczema, granos, sarna, llagas, cortaduras, quemaduras, sarpullido, manchas, piel escamosa, excoriaciones, costras, empeines, erupciones, etc. Adquiera hoy mismo una caja en la farmacia.

SANTA TERESITA DEL NIÑO JESUS

Colegio de Primera y Segunda Enseñanza

Dirigido por la señora Mercedes A. de Estévez.

Instrucción sólida. Métodos modernos. Idiomas. Preparación especial para el Ingreso en la Segunda Enseñanza, Bachillerato, Clases diurnas y nocturnas de Taquigrafía, Mecanografía, Gramática y Aritmética.
Se admiten pupilas, medio pupilas y externas; además, se reciben señoritas que estudien en la Escuela Normal.

PRECIOS MODICOS

GRAN ACADEMIA DE CORTE Y COSTURA

SISTEMA PRACTICO

Por una competente profesora. Se garantiza la rapidez en la enseñanza.

REVILLAGIGEDO 16. TELEFONO A-5340.
HABANA.

POMPEYA

les, espumas entretejidas con hilos rabios de sol, armiños alpacados de puntos de oro. El volcán sigue inmutable ante la belleza. Su penacho de humo se solidifica en la distancia y parece ser el filón de acero de un casco prusiano. Pompeya duerme después de haber resucitado con la tristeza que tuvo Lázaro cuando volvió a la vida en la adorable leyenda de Oscar Wyde. Sus puertas están para siempre de par en par. Ninguna mano femenina colará sus ventanas románticas. Los últimos renglones de sol ravan en lo más alto los muros desmantelados y las sagradas columnas dóricas del forum y la curia. En el regazo amable de las cosas viejas nos hace falta pensar en mariposas, en niños, en besos, decir versos; pensar ligeramente. En el teatro de mármoles de Paros, escojo algunas sentencias de Platón para decirlas en alta voz y recito versos de Aristófanes. Evocando las campiñas de Jonia me parece que Discóbolo va a tirar su brazo hacia adelante. Guerreros, faunos y centauros están danzando sobre el Vesubio. Renace la vida corona de rosas, sus senos grávidos se dan a la boca de todos y en su vientre maduro palpita el corazón del mundo.

Representábamos a Nápoles. El coche rodaba por una carretera de seda. La luna iba a salir. El Vesubio seguía fumando su pipa inacabable. Lucecitas de ciudades marítimas, faros lejanos, islas arrebujadas, todo en la tela del paisaje azul. Sigo viviendo la realidad de mis sueños. Pienso que la vida pasa sobre la eternidad de las cosas como esta ventana del automóvil, sin detenerse, tomando las impresiones del camino con ojos juveniles de doncellas o con dolores de madre. Los amigos fuman cigarros tras cigarro, les fastidia el silencio, y dicen palabras incoherentes. Traemos los ojos llenos de belleza. En nuestro mundo vienen grabadas las minervas de ojos claros y los faunos de pies de cabro. Júpiter está ahí y junto a él todos los Dioses del Olimpo. Ahora ya podemos releer la Iliada y estudiar mitologías, estas piedras mudas nos han revelado el secreto de los felices tiempos del paganismo. El automóvil pasa raudo entre las frondas silenciosas. Sus ojos de oro asesinan en cada abismo una sombra de mala intención. Las ruedas mastican los frenos y en el motor, émbolo con émbolo dialogan monosilábicamente. El chofer ve con los ojos del automóvil. Nápoles, la ciudad donde todos cantan, el viejo asilo de los poderosos romanos que de él habían hecho otro jardín de las delicias, la ciudad que tiene los ojos azules. Era día Domingo.

Miguel Angel ASTURIAS.

Para la higiene íntima de la mujer; en Leucorrea, (Flores Blancas), infecciones y secreciones inflamatorias: "HAKHAN" Masiá.
HAKHAN Masiá, para lavados vaginales. Caja 18 Comp en Droguerías y Farmacias

SE VENDE

Un automóvil de cinco pasajeros marca CLEVELAND, en perfecto estado de funcionamiento.

Informa:

CARLOS MEDINA

SAN INDALECIO ESQUINA A SAN LEONARDO

IMPRESOS

Nos hacemos cargo de toda clase de trabajos de imprenta.
A precios convencionales.

ARTURO SERRANO
TROCADERO NUM. 89-93.—HABANA.

Por la Escuela

Sección pedagógica a cargo del Dr Gabriel García Galán

DE LA ADMINISTRACION ESCOLAR DE LA HABANA

Ya terminó su labor el comisionado de la Secretaría de Instrucción Pública, nombrado para girar una visita de inspección a la Junta de Educación de la Habana. No pudo realizarse dicha investigación, como algunos esperaban en el término de una semana, no, fué necesario un tiempo mayor, de lo que se desprende de

Aula 2ª de la Escuela Núm. 15 del distrito de esta ciudad. Aparecen en ella, el Sr. Manuel A. Barreras, prestigioso director de la misma escuela, y el competente profesor del aula, señor José F. Trueba.

una manera excluyente de toda duda la importancia, que no quiere reconocerse a dicho organismo, falto del personal suficiente y de los medios para realizar la inmensa labor que en él se realiza.

No sabemos aún el resultado de la investigación. El señor Gastón de la Vega, probo empleado a quien se le encomendara, podrá ser tachado de meticuloso y detallista, pero nunca de un hombre apasionado capaz de cerrar los ojos a la realidad y predispuesto a ver inmoralidades donde sólo habrá podido existir negligencias, compatibles, con la falta de empleados en números suficiente para rendir de una manera efectiva las innumerables obligaciones que pesan hoy sobre tan importante departamento.

Pero si es verdad que se desconoce todavía el resultado total de la investigación, por lo menos ya se conoce en algunos de sus aspectos, nos referimos a la Administración Escolar que desempeñamos, y de ella vamos a decir de una manera clara y terminante lo que nos interesa.

Tres horas le bastaron al señor Gastón de la Vega, para realizar la investigación en las oficinas del Almacén Escolar, y de esa investigación resulta lo siguiente:

Que el Almacén Escolar, según el señor comisionado, estaba totalmente transformado, limpio, organizado, decente si se quiere, es decir, desconocido para él, que según sus propias palabras había tenido oportunidad de conocerlo antes...

Que hacía más de trece años que no se rendía el inventario y que por esta razón es doblemente más difícil la labor que se está realizando en la actualidad, por esta administración, para cumplir ese mandato imperativo de la ley, pero que se hará a despecho de la falta de los empleados que en la actualidad necesita dicho departamento.

Que la contabilidad que en las oficinas se lleva por el señor Ugidos, Guarda Almacén, de excepcionales condiciones por su actividad y competencia, garantiza en todo momento el rápido conocimiento de las necesidades de cada una de las escuelas del distrito.

Que los modelos resúmenes, que mensualmente se mandan a la superioridad, se cumplen con toda la regularidad posible, a pesar de la negligencia de los maestros que faltando a un precepto de la ley, dejan de remitirlos a su debido tiempo.

Que si es verdad que no se llevan todos los libros necesarios para conocer en un momento dado la entrada y salida del material, es más cierto y más positivo que nunca se llevaron en diez y siete años de administración, y que para llevarlos ahora, como paso previo para realizarlo, se tendrá que hacer la entrega en la Intervención del Estado, del Inventario General del material existente en esos momentos, en todas las escuelas del distrito y en el Almacén de efectos escolares. Pero para seguir después una perfecta coordinación en dichos trabajos, será preciso el nombramiento de dos empleados más en las oficinas del Almacén, lo que se obtendrá, si se tiene en cuenta los levantados propósitos de las dos entusiastas personalidades que están al frente de la Secretaría de Instrucción Pública.

Que sin necesidad de llevar esos libros, por el archivo de remisiones y por los recibos de los señores maestros, en todo tiempo se puede justificar el material recibido y entregado.

Estamos plenamente satisfechos del cumplimiento de nuestros deberes. Hemos hecho más de lo que nos han permitido los recursos con que contamos. En dos años escasos de ocupar el escabroso cargo, hemos podido, al cumplir con nuestras obligaciones, cumplir a conciencia los sagrados intereses de la educación nacional.

Gabriel GARCIA GALAN.

ACTUALIDADES PEDAGOGICAS

La Revista de Instrucción Pública:

Pronto verá la luz, la Revista de Instrucción Pública, que por espacio de algún tiempo ha estado inactiva. El doctor Fernández Mascaró y el doctor Lamadrid, dándose cuenta de su importancia en el campo de la pedagogía, no han vacilado en buscar los medios para lograr su publicación.

Aula 1ª de la Escuela Núm. 39 del distrito de esta ciudad, a cuyo frente está el culto maestro Sr. Julio Morillo.

Al frente de dicha revista estará el doctor Alfredo M. Aguayo, y eso es una garantía de éxito, ya que le secundarán cultos y competentes redactores, conocedores como él de tan importante materia.

(Pasa a la Pág. 23.)

DIRECTORIO PEDAGOGICO

LIBRERIA NUEVA
De
José López González.
(Antigua de Morlón)
Libros de texto para Colegios, Institutos, Universidades y Escuelas Normales.
Gran surtido de obras de Pedagogía, Ciencias, Derecho y Medicina.
Pi y Margall número 98
(Antes Obispo)
Apartado 255. Telf. A-2717

"CANDLER COLLEGE"
Puentes Grandes.
Colegio de varones, fundado en 1899. Enseñanza Superior, Bachillerato Comercio, English High School, y Música.
Se admiten internos, medios-pupilos y externos.
Para más informes dirijase a H. B. Bardwell, Director.
TELEFONO FO-1215

COLEGIO Y ACADEMIA "SANTA ELENA"
Para ambos sexos.
Directora: Sra. Elena H de Peña.
Se dan clases de Instrucción pública Inglés, Mecanografía, Corte, Costura y Piano.
Compostela Núm. 175, altos.
Teléfono M-3922.

LA REVOLTOSA
Imprenta, Libreria y Papelería.
Efectos de Escritorio
Esta casa se hace cargo de toda clase de impresos para oficinas, colegios y comercio.
Libros de texto para todas las instituciones de enseñanza.
Obras de Pedagogía, Letras, Ciencias y Medicina.
Gran surtido de novedades
Avenida de Italia Núm. 114.
Teléfono A-5250.

COLEGIO "GLORIA ALTO".
De Primera y Segunda Enseñanza.
Director Técnico: Dr. García Galán.
Especialidad Física y Química.
Nuestro plan de enseñanza, garantiza el éxito
23 Núm. 433, entre 6 y 8.
Teléfono F-3188.

ACADEMIA Y COLEGIO "MORALES"
San Rafael 259 (moderno) e Infanta 102.
Teléfono A-9756.
Directores: Carlota Morales de Gutiérrez y Federico Gutiérrez Alberdi.
Primera y Segunda Enseñanza, Ingreso, Taquigrafía y Mecanografía e Inglés
Se admiten pupilas, medio y tercio pupilas y externas

"LA MERCANTIL" CARASA Y CIA.
Gran Almacén de Papel e Imprenta.
Nos hacemos cargo de toda clase de impresos para oficinas, Colegios y comercio.
Gran surtido en efectos de escritorio.
República del Brasil No. 12.
Teléfonos A-2864 y A-3947.
Apartado 764.

COLEGIO NTRA. SRA. DE LOURDES
(Dirigido por Religiosas Filipenses.)
Internas, Medio pupilas y Externas.
Kindergarten, Primera y Segunda Enseñanza.
Inaugurará el nuevo Curso en el espléndido edificio de Santa Catalina y José Antonio Saco, a una cuadra del colegio "Champourat"
Guagua automóvil a servicio de las alumnas
Teléfono I-2136
VIBORA—HABANA

CONSERVATORIO "CARNICER"
Dirigido por Fernando Carnicer
Premio de Roma.
Medalla de Oro de la Exposición Nacional de Cuba en 1911.
10 de Octubre Núm. 287.
Teléfono I-5110

"LA PROPAGANDISTA"
Máximo Gómez Núms. 87 y 89.
Gutiérrez y Co., S en C
Teléfono A-1382.
Imprenta Librería, Papelería y Fábrica de sellos de goma.
Especialidad en libros de Pedagogía. Libros de textos para las escuelas.
Toda clase de efectos escolares.

INSTITUTO NACIONAL DE MUSICA
Directora:
Gloria Alto de García Galán.
Calle 23 Núm. 433, Vedado.
Teléfono F-3188.
Cuerpo de profesores titulares.
Plan de los Conservatorios de Madrid y París
Admitimos incorporaciones, en Pinar del Río, Habana y Matanzas.

ACADEMIA "ENRIQUE DE LARA"
Cuba Núm. 35.—Telf. M-2766.
Clases diurnas y nocturnas.
Instrucción Primaria. Bachillerato y Comercio.
Nuestro cuerpo de profesores está compuesto por catedráticos del Instituto y por maestros titulares.
Admitimos alumnos internos.
Magníficos departamentos. Sana y abundante alimentación y severa disciplina

GRAN ACADEMIA "SAN MARIO".
Lealtad 145-B.—Teléfono A-9649
Clases asistidas y por correspondencia, teneduría de libros por partida doble, taquigrafía Pitman reformada, mecanografía tactuaria, caligrafía muscular, gramática, aritmética. Clases especiales para ingreso en la Segunda Enseñanza y magisterio.
Sucursales en toda la República de Cuba.—Recreo, Sport y Beneficencia. Haga por usted mismo, matriculándose o asociándose a esta Institución

COLEGIO "SAN ELOY"
Primera Enseñanza, Preparatoria, Bachillerato, Comercio, Idiomas.
Está situado en la espléndida Quinta "San José de Bellavista", a una cuadra de la Calzada de la Víbora, pasando el crucero. Por su magnífica situación es el colegio más saludable de la capital. Grandes dormitorios, jardines, arbolado, campos de sports al estilo de los grandes colegios de Norte América. Dirección: Bellavista y Primera. Víbora. Teléfonos: I-1894 e I-6-02.
Pida prospectos.

SOCIALES

los novios, que en un pisito todo coquetón, lucirán en Aguacate 37, donde han fijado su nido de amor.

Que la felicidad acompañe siempre a los nuevos cónyuges.

***

El martes último celebró sus días la distinguida y elegante dama, María Luisa García de Mañafich.

Su morada se vió invadida todo el día por sus numerosas amistades, recibiendo de las mismas señaladas pruebas de afecto y simpatía.

***

Días pasados dejó de existir en su residencia del Vedado, el respetable y distinguido caballero Sr. Pedro Sierra, persona altamente apreciada en la sociedad habanera. A todos sus familiares y muy especialmente a su viuda la señora Rosario Herrera, a su hijo Pedro y a su sobrino, nuestro muy estimado compañero en la prensa, el señor Oscar Lombardo, enviamos el sincero testimonio de nuestra más sentida condolencia.

***

Hoy celebra su onomástico la bella y distinguida señora María Rosa Rodríguez de Macías, esposa de nuestro particular amigo el doctor José Macías.

Reciba nuestra más efusiva y sincera felicitación tan celebrada dama.

***

El día 20 dejó de existir en esta capital, después de breve enfermedad, el correctísimo caballero Pedro Pablo Gutiérrez y O'Farrill, miembro de una de las más distinguidas familias de esta sociedad.

Dejo sumidos en el mayor dolor el infortunado "Periquín", como cariñosamente le llamábamos desde su niñez, sus amigos, que éramos muchos, a su desconsolada viuda, la señora Adelaida Díaz Rubio y a sus afligidos hijos Pedro Pablo, Silvia y Gustavo.

Llegue a todos, nuestro más sentido pésame, haciéndolo extensivo a sus demás familiares.

***

Por la señora Dolores Monzón viuda de Noisett fué pedida la mano de la encantadora señorita Zenaida Spínola para su hijo el caballeroso joven señor Mario Noisett.

Nuestra enhorabuena a tan estimados jóvenes.

***

El día 2 del entrante mes de Septiembre unirán sus destinos eternamente los apreciables jóvenes señorita Rosalinda Rivera y del Valle, muy bella y distinguida y el intachable gentleman Pedro Morár y Pérez. Muchas felicidades.

***

Mañana lunes celebra su fiesta onomástica nuestro antiguo y muy querido empleado en el departamento de cobros y agente de Jesús del Monte, señor Ramón Corrons.

A las muchas felicitaciones que recibirá ese día tan estimado compañero, una la nuestra muy sincera y efusiva.

***

Muy concurrido resultó el baile efectuado por la simpática sociedad "A. B. C.", recientemente, en el "roof-garden" del hotel "Plaza".

Nuestra felicitación a la entusiasta directiva del Club por el éxito obtenido.

***

En la iglesia del Santo Angel, a las nueve y media, tuvo efecto anoche la boda de la señorita Herminia Marill y Pascual y el señor Fernando Fernández Loredo.

Fueron padrinos la señora Clotilde Loredo de Fernández, madre del novio, y el padre de la novia, Sr. Alberto Marill y Solar.

Como testigos suscribieron el acta, por la desposada, los doctores Carlos Revilla, Emilio Marill y León Ferrer; y, por el novio, los señores José Diez Payro, Eduardo Romagosa y José Rojas Bustamante.

Como regalo de la señorita Flor Menéndez, recibió la desposada el fino y artístico bouquet nupcial que lució en la ceremonia.

Llevaba la firma de "El Clavel", el gran jardín de los hermanos Armand, lo que una garantía de exquisitez y de buen gusto.

Hacemos votos porque la felicidad siempre sonría en el hogar de los contrayentes.

***

Atentamente invitados por los señores Fernández Patiño, asisti-

(Pasa a la Pág. 24)

Por la Escuela

Segunda página

Felicitamos a las autoridades escolares que están dando muestras palpables de sus mejores iniciativas.

Los maestros habilitados.

Están de malas los pobres maestros habilitados; se quedan en la calle y sin llavín. Sus plazas, es decir, las que le interesan a algunos, han sido solicitadas y no les queda más remedio que hacer entrega de ellas. Pero eso no debe causarles sorpresa, ¿acaso no conocían el alcance de la ley que les autorizó para los exámenes? Cuando nosotros calificamos de inservibles los títulos de referencia y sólo le dimos su verdadero valor, es decir, su capacidad para los estudios privados, en las Escuelas Normales, se nos llamó pesimista. El tiempo nos ha dado la razón, que de antemano ya la había expresado la Ley.

Lamentamos los acontecimientos y deseamos para bien de los mencionados maestros, que sean creadas las aulas necesarias, para que ello sirva, por lo menos como un compás de espera, a los que ilusionados por las promesas de los políticos, realizaron el notable esfuerzo de prepararse y salir triunfantes en los últimos exámenes de maestros.

OPINION SOBRE LA "PLEGARIA A LA BANDERA".

Dr. Presidente de la Academia Nacional de Artes y Letras.

La Habana, Agosto 18 de 1925.

Dr. Gabriel García Galán,
Ciudad.

Mi distinguido amigo y compañero:

Me es grato acusar recibo de su atenta de nueve de agosto del año corriente.

Leí con sumo gusto su PLEGARIA A LA BANDERA, declarada de utilidad para sus escuelas por la Junta de Educación de la Habana. Ella es digna de su fé de patriota y del símbolo glorioso que la inspirara. Su hermosa plegaria contribuirá a que los niños de hoy, que serán los hombres de mañana, comprendan y aprecien todos los sacrificios realizados por los cubanos para obtener la libertad.

Reciba mis plácemes y créame su afectísimo amigo,

(f.) **José Manuel Carbonell.**

El camión.

Pues señor, después de haber logrado tras incontables esfuerzos realizados por el señor Administrador Escolar de esta ciudad, y por el entusiasta miembro de la Junta de Educación, señor Massana, la compra de un camión para el transporte de material escolar de las 700 aulas que tiene dicho distrito, ha resultado que el señor Director del Instituto Provincial de la Habana, estimó prudente aprovecharse del trabajo realizado por los otros, y acto seguido solicitó el referido camión para cargar los trastos viejos del mencionado Instituto, para el nuevo y flamante local que en la actualidad posee.

Sensible es que el activo y entusiasta señor Subsecretario, que tan complaciente fué dando la orden para la compra del camión, que había de ser dedicado para la apremiante necesidad de repartir el material a las escuelas de esta ciudad, haya permitido la inesperada sorpresa que amenaza un conflicto, ya que las escuelas no tendrán a su debido tiempo el material para dar principio al nuevo curso escolar.

DR. TIZA.

Aula 1ª de la Escuela Núm. 49 del distrito de esta ciudad. En la fotografía aparecen el señor Hermenio Martínez, su prestigioso director y el entusiasta maestro de dicha aula, señor José Alfonso.

CLASE PRACTICA DE LENGUAJE

Asignatura: Lenguaje.—Asunto: Refranes y máximas, estudio y aplicación de los más interesantes.—Grado: Quinto.—Tiempo: 30 minutos.—Método: Analítico, en el examen del sentido de los refranes y máximas, y Heurístico, en la determinación de las aplicaciones de dicho sentido en los ejemplos de conducta que se propongan.—Procedimiento: Conversación con los alumnos y presentación oral y escrita de los refranes y máximas.—Finalidad: Enriquecimiento del lenguaje de los alumnos con la consiguiente aplicación del contenido de estas expresiones en los casos posibles de su conducta práctica.

DESARROLLO

1.—Conversación preparatoria acerca del valor de la experiencia para conducirse en la vida.

2.—Referir un cuento corto en el que se pongan de relieve el valor de la experiencia o los perjuicios que ocasiona la falta de experiencia.

Aplicación del refrán: "Dime con quién andas y te diré quién eres."

3.—Copia en el pizarrón para estudiar y aprender de memoria y ver qué provecho se puede sacar de los refranes siguientes:

a) Más vale un toma que dos te daré.
b) Más hace el que quiere que el que puede.
c) Gato maullador nunca buen cazador.
d) Gallo que no canta, algo tiene en la garganta.

A medida que se enuncia un refrán, plantear la aplicación práctica.

4.—Explicar en qué se diferencia un refrán de una máxima.

Copia, análisis de su sentido, transcripción de la explicación dada y aplicación a un caso de conducta práctica en las máximas siguientes:

Si no tuviéramos defectos, no encontraríamos tanto placer en señalarlos en los demás.

(La Rochefoucauld.)

b) Ver en calma un crimen es cometerlo.

c) El hombre se deshonra cuando deshonra a los demás.

(Martí).

Y, por último, indicarles la conveniencia de conocer los refranes y máximas por las buenas enseñanzas que aportan.

Dra. Zoila Pérez Rodríguez.

ESTREÑIMIENTO
Verdaderos
GRANOS DE SALUD
DEL Dr FRANCK
PURGATIVOS
DEPURATIVOS
ANTISEPTICOS
EN TODAS LAS FARMACIAS
A. TRONCIN & J. HUMBERT - 59, Rue Nollet. PARIS

N. GELATS Y Co.
OPERACIONES DE BANCOS
EN GENERAL. CAJAS DE SEGURIDAD Y DEPARTAMENTO Y CAJA DE AHORROS
Aguiar núm. 106 y 108

Cable "NIKI".
Hotel "La Estrella"
146 West 82nd Street
NEW YORK CITY
Casa de primer orden, montada con todos los adelantos modernos. Situada en la parte más céntrica de la ciudad. Cocina española y criolla. Apartamento de dos y tres habitaciones con baño privado.
PRECIOS MODERADOS

SI TUSEIS Y ENFLAQUECEIS
Haced uso de la
SOLUCIÓN PAUTAUBERGE
que es el remedio eficacísimo en la BRONQUITIS CRÓNICA, en los RESFRIADOS antiguos y descuidados, en la Convalecencia de la PNEUMONÍA y de la GRIPPE y el mejor agente curativo de la TUBERCULOSIS
Procura á los NIÑOS débiles y propensos á BRONQUITIS un temperamento resistente y PULMONES ROBUSTOS
Millares de Enfermos le deben su curación.
L. PAUTAUBERGE
COURBEVOIE-PARIS
Y LAS PRINCIPALES BOTICAS

SOCIALES

mos a la inauguración del salón "Orquídeas", que acaban de instalar con todos los adelantos modernos en O'Reilly 76.

Dicho salón se dedicará a servir toda clase de helados y refrescos, en bodas, bautizos y fiestas particulares.

Se sirvió a los concurrentes exquisito lunch.

***

El Colegio "María Luisa Dolz", acaba de ser instalado en la hermosa casa de tres pisos, Prado 27 entre Genios y Refugio, después de haberse hecho en él distintas reformas de orden intelectual y material.

El nuevo Curso comienza el 7 del entrante septiembre, pudiendo los interesados acudir al establecimiento dicho, todas las tardes hábiles donde su doctora, la cultísima señora Guerra de Nogueira, los informará personal o telefónicamente con el mayor gusto.

También comenzarán dicho día 7, los cursos correspondiente al año próximo de Preparación para Segunda Enseñanza, Magisterio y Kindergarten, y continuarán los estudios de Bachillerato que no han sido interrumpidos durante el verano.

A propósito de Segunda Enseñanza, consignamos con gusto que este colegio ha dado el más alto promedio de aprobados en los exámenes del Instituto Provincial estos dos últimos años

***

Debemos una felicitación a nuestro queridísimo amigo y compañero muy estimado, señor Luis Balbás, con motivo de su onomástico celebrado el pasado martes. Recíbala muy afectuosa.

***

La señora viuda de Castillo nos pide la publicación de la siguiente nota y gustoso la complacemos:

A los padres de familia que deseen enviar sus hijos (de ambos sexos) a los Colegios de la Habana, les hago saber que me hago cargo de comprarles el equipo completo de ropa, muebles, etc. Remito prospectos descriptivos de los uniformes, así como detalles completos de dichos colegios. A las familias, les proporciono toda clase de ropa; sombreros, equipos de boda, canastillas y objetos de arte y fantasía, muebles, pianos, pianolas, etc. Envío los catálogos con el precio vigente en los establecimientos de la capital. El flete corre por cuenta del comprador. No cobro comisiones y doy las garantías que se pidan. Viuda de Castillo, teléfono U-3403. Concordia o Villuendas 193, (bajos).

***

Publicamos el retrato de la bellísima niña Lolita Ibáñez, candidata al concurso infantil del periódico "El País".

La monísima Lolita sólo cuenta seis años de edad.

Dada su belleza y simpatía, no dudamos que será proclamada reina en dicho concurso.

***

En "Fausto".

Selecta la concurrencia el jueves. Como noche de moda, pudimos ver a las señoras Nancy Castillo Duany de Portela, Silvia Martínez Zaldo de Portela, Ondina de Armas de Pantín, Rosita Rodríguez Feo de Gual, Aymée Lasa de Villageliú, Nena Trémols de Maciá, Fina Calbó de Santeiro, Sofía Arenal de Cárdenas, Nena Díaz de García, Beatriz Palacios de Le Febure, Mina Altuzarra de Pérez Chaumont, Ofelia Saladrigas de Busquet, Olga Bosque de Sterling, Beba Moya de Díaz, Esperancita Cvies de Andino, Consuelo Conill de Rodríguez Castells, Graciella Carverá de Sedano, Ofelia R. de Herrera, María V. de Méndez Peñate, Mercedes Romero de Arango, Agustina Guanche, gentil esposa de Alberto Mora, administrador de "Fausto", Nena Gutiérrez de Díaz Cruz y Rosita de Armas de Nogueiras, Pilarcita Ponce de León de Valiente, Josefina Alfonso de Giquel, Amparito Diago de Núñez, Maricusa Basarrate de Núñez, Juanita Menéndez de Comas y muchísimas que por falta de espacio no podemos consignar.

Manuel CALZADILLA.

***

Una verdadera liquidación de vestidos. La lleva a cabo el popular "Bazar Inglés", Avenida de Italia y San Miguel.

Todos los vestidos son elegantes y están bien confeccionados. Por la insignificante cantidad de $5.00 puede adquirirse un vestido precioso, que hasta hoy se estaba vendiendo a un precio tres o cuatro veces mayor.

Pero para aprovechar esta liquidación, hay que ir pronto...

Sugestiones.

POR ENRIQUETA PLANAS DE MONEDA
Calle 15 Núm. 468 entre 10 y 12. Vedado. Habana.

La gracia:

El motivo principal de atracción, con que puede contar la mujer, es la Gracia. Esta se refiere a la armonía de los movimientos, de las actitudes, de los gestos; es el arte regulador de la vida, pero un arte espontáneo casi inconsciente, que no se aprende, si no se tiene la fortuna de tenerlo en sí. He conocido mujeres innegablemente feas, pero que lograban con la gracia hacer olvidar su fealdad. Porque lo que ofende mayormente a la estética no es la irregularidad de las líneas, sino el desorden. Y el desorden, sólo está en los actos descompuestos, en las posiciones, en la voz desentonada, en los gestos inciertos y sosos de una persona desgraciada. La verdadera gracia, aunque viva, tiene un ritmo particular; es ágil, pronta, ligera, no demuestra nunca esfuerzo alguno. En el reposo, es tranquila, lenta; sobria en la actitud, en la voz, nunca perezosa.

El baile se presta mucho para poner en evidencia la verdadera gracia, como para hacer notar inmediatamente quien está privada de ella.

En el modo de apoyarse en su compañero, en el ritmo con que sigue la música, se ve enseguida si posee este atrayente don tan particular a la feminidad.

Contribuye en gran parte a la adquisición de estos graciosos movimientos, los ejercicios gimnásticos y deportivos, al contrario de lo que realmente se creyó hasta nuestros días. Estos sirven para desenvolver la gracia, porque obligan a movimientos ágiles, ordenados, seguros y prontos. Vemos, lejos de esto a las mujeres obligadas a una vida sedentaria, de régimen antiguo, lo cual trae consigo, el engrueso, la obesidad y de natural la falta de gracia en los movimientos y en la actitud.

Es bueno caminar, ir de tiendas, visitar, hacer excursiones, nadar, subir pendientes y vencer las dificultades que se presenten por sí solas. De esta manera, la gracia natural se conserva, hasta el fin de la vida.

***

Sra. Matilde F. de G.:

Si señora, el cinematógrafo es instructivo para los niños, pero debe pensar que el asistir tan a menudo le perjudica la vista y también pierde salud al estar tanto tiempo en una sala calurosa y falta de ventilación. ¡Cuánto mejor sería para usted y para él asistir al **Principal de la Comedia!**

En este simpático coliseo, todo el tiempo de la función, hay claridad; las puertas que dan al patio, permanecen abiertas, proporcionando ambiente sano y puro. Al mismo tiempo, se goza de un fresco exquisito, que el más exigente observador, puede notar; que las señoras al poco rato de llegar, no usan más el abanico. Este milagro lo hace, el que el señor Estrada, siempre en continuo desvelo, por acomodar lo mejor posible a los asiduos concurrentes, ha colocado un potente ventilador en el alto del teatro, permitiendo al aire entrar a la sala, por una reja de madera, que hay en el mismo techo, repartiéndose por todas las localidades por igual, sin que moleste la corriente, porque en este sistema de ventilación, no existe. En las tres o cuatro filas primeras, junto al escenario, no se siente el fresco que en las restantes, lo cual permite, que al que no le guste o no le convenga el aire, tome asiento en las lunetas delanteras, hasta llegar a la cuarta fila y el que quiera gozar de un ambiente, hasta llegarse a olvidar que se encuentra en pleno Agosto en Cuba, puede tomar sitio en cualquiera de las restantes. También hay que tener en cuenta, que el **Principal de la Comedia**, es único en su clase y que por dos veces a la semana hay estreno, de obras de los mejores autores. Sin echar en olvido la música, que deleita con sus números oportunos y escogidos. Música clásica, donde se destaca, como estrella de mayor magnitud, el laureado violinista, Sr. Joaquín Molina. En días pasados hemos podido aplaudir, las conocidas y bien presentadas obras: **La Sombra, Cobardías, La Enemiga, La señorita está loca**, etc. Son varias las lectoras que suplican diga al señor Estrada, si le sería posible el volver a escena **La Sombra**, de la cual, las crónicas teatrales han hablado encomiásticamente. Paso la súplica al buen amigo y me uno a ella, para de ser posible, que sea para el próximo sábado por la tarde. Se me olvidaba decir que estaba dando un consejo y mi entusiasmo, por las obras que ponen en escena y la temperatura que allí se goza, me lleva más lejos de lo que deseaba. No lo olvide señora, prefiera asistir al **Principal de la Comedia** y pronto será otra asidua concurrente.

Cortes de melenas y peinados modernos. Al frente se dejan dos guedejas largas de cabello, para darle las vueltas que aparecen en algunos de los modelos.

***

Evangelina D.:

El niño debe dormir en una habitación bien aireada, para que sus pulmones reciban el aire necesario, para su mejor funcionamiento. En las horas del día, si no cuenta con un patio donde el niño, pueda jugar envíelo o llévelo a unos de tantos parques hermosos con que cuentan los barrios apartados de nuestra capital. Según la naturaleza del niño, tal vez pudiera convenirle el aire de mar y en ese caso, sería preferible lo llevara a las Playas, en las horas de la mañana. Si acaso fuera muy distante y costoso, llévelo al Progreso, del Vedado. Allí, en los baños del doctor Luis Miguel, encontrará todas las comodidades necesarias para su baby. Cuenta dicho balneario, con una hermosa terraza, donde puede usted tomar asiento en un sillón y leer algún libro interesante, mientras el niño sin peligro y sin molestias, juega y se divierte. Ese aire vedado que reciben sus pulmones, le hará mucho bien y su cura será rápida.

Muchas enfermedades, con sólo la permanencia en las cercanías del mar, desaparecen. He visto curar casos de raquitismo, de trastornos de la sangre, de tosferina, etc. La tosferina, una enfermedad tan penosa para los niños, desaparece en ocho días, si se les tiene lo más próximo posible a las costas.

No importa y hasta es conveniente, que asista a sus clases. Los niños, de natural son impresionables y no debe darse importancia aparente a la enfermedad.

***

Piñera I. de R.:

Escriba directamente a la librería Wilson, en Obispo 52, al señor Santos Alvarado. Es allí donde pueden pedirse los informes sobre la Revista "Pinocho". Puedo confirmarle que es muy divertida, para grandes y chicos, por su variedad, en cuentos, chascarrillos, anécdotas, grabados iluminados, concursos, etc.

***

Leche de almendras para refrescar:

Nada mejor, para refrescar el cutis, que la leche de almendras, hecha en la propia casa. Este procedimiento, merece la atención de los lectores, tanto por la ventaja que ofrece en servir a dos objetos a la vez, como por lo que es fácil y de poco costo.

Muélanse en un mortero, almendras dulces peladas, en la proporción de veinte o treinta por un cuartillo de agua y añádase un poco de azúcar para que no se separe el aceite.

Reducidas ya las almendras a una pasta bien fina, se deslíen en un cuartillo de agua se pasa todo por una franela y se aromatiza con agua de azahar. Para hacer de esta misma composición una bebida sabrosa, bas-

(Pasa a la Pág. 31.)

SIEMPRE DURARAN.

El instinto de reverencia ha sido eclipsado por el de la actividad en el hombre y la mujer del Siglo XX. Las cosas viejas no son respetadas o conservadas, sencillamente por motivo de su antigüedad, y las cosas que ya no son útiles tienen que despejar el camino. Sin embargo, si el progreso no es inteligente, no será permanente. Siempre hemos de respirar el aire, beber agua y comer pan. Nunca se efectuará una modificación en las grandes necesidades de la vida y tampoco nos hace falta. No debemos formarnos la idea de que todas nuestras atesoradas opiniones deberán venir por tierra. A través de toda eventualidad y peripecia, las cosas, que a semejanza de la PREPARACION de WAMPOLE han creado una reputación fundada en leales y buenos servicios, han de quedar permanentes. Para las Enfermedades Demacratas, Linfatismo, Impureza de la Sangre, que resultan en afecciones de la piel, etc., se ha granjeado la confianza de los médicos y del público en general, pues nunca deja de producir sus resultados. Es tan sabrosa como la miel y a la vez tan medicinal que sus efectos se hacen sentir desde la primera dosis. Contiene una solución de un extracto que se obtiene de Hígados Puros de Bacalao, combinados con Jarabe de Hipofosfitos Compuesto y Extracto Fluído de Cerezo Silvestre. El Dr. Amado Guerra, de la Habana, dice: "Siempre he usado con ventaja la Preparación de Wampole en las afecciones del aparato respiratorio." La original y genuina Preparación de Wampole, es hecha solamente por Henry K. Wampole & Cía., Inc., de Filadelfia, E. U. de A., y lleva la firma de la casa y marca de fábrica. Cualquier otra preparación análoga, no importa por quien esté hecha, es una imitación de dudoso valor. De venta en las Boticas y Droguerías del mundo.

Y si no se la cura lo dejará calvo. Compre inmediatamente un frasco de

DANDERINA

y mañana mismo, dése la primera fricción. Después siga aplicándosela todos los días. Dentro de poco ni sombra de caspa! Y fíjese qué brillo y lozanía adquiere el cabello y cómo deja de caérsele desde las primeras aplicaciones. DANDERINA es el "tónico de los caballeros": tiene un perfume muy moderado y no pone grasoso el pelo.

AL CAER LA TARDE

terior de la estación, y tras de ella, por las ventanas de los vagones que arrastraba en su marcha, asomaban las cabezas multitud de hombres, jóvenes en su mayoría, como el hijo de Juan, y como el hijo de Juan reflejando en su semblante la fuerza de la vida, apenas comenzada para ellos.

Pero todos los que se veían eran soldados, y Juan sabía que su hijo, que no lo era, no debía venir de uniforme.

Pudiera ser, sin embargo, y fijó su vista en cada uno de los rostros, queriendo descubrir, debajo de cada kepi de color rojizo y visera negra, las facciones del hijo esperado.

Lentamente los vió descender uno a uno. Un destacamento de oficiales, ya de antemano preparado en la estación, impedía todo acercamiento del público al tren, y los soldados tuvieron que bajar, desfilando después hacia la explanada donde se encontraban familiares, amigos y simples curiosos allí reunidos, por un orden riguroso.

Juan vió cruzar por delante de sí hasta el último de los kepis, hasta el último de los oficiales, vistosamente ataviados, y a quienes sus compañeros, allí de servicio, saludaban efusivamente, y hasta el último, hasta el para él menos conocido, de los campesinos que regresaron.

Pero a su hijo, a su hijo esperado en vano desde que comenzó el regreso de las tropas, a su hijo que él fué a buscar a la estación con el alma hecha pedazos por el dolor de la incertidumbre, a su hijo que esperaba allá en su casita provisional de la ciudad, una madre atormentada por el más acerbo de los dolores... no lo vió cruzar.

La lluvia caía lenta y tenaz cuando Juan emprendió el camino de regreso a su casa.

De lejos divisó a su mujer esperándole en el portal.

Juan no podía adelantar un paso; no tenía fuerzas para seguir caminando.

Como un autómata, como el que no sabe lo que hace ni lo que le pasa, se caló hasta los ojos la capucha de su impermeable.

Y una especie de rugido salió de su pecho, al mismo tiempo que brotaba de sus ojos tal cantidad de llanto, que parecía querer salir, en un instante, lo que años atrás había dejado de llorar.

Haciendo un esfuerzo sobrehumano; temiendo caer a cada paso, llegó a las puertas de a vella ya para ellos desolada casa, en la que algunas vecinas atendían a su esposa sin conocimiento que se hallaba desde que le vió llegar solo.

A él hubo también casi que recogerlo en brazos.

Abatido por el dolor, yacía sin sentido en un diván, cerca de la puerta, donde lo colocaron sus amigos.

Un redoble de tambores, que resonó en uno de los extremos de la calle, le hizo abrir rápidamente los ojos.

Un pelotón de soldados, rodeados de familiares y amigos, se paseaban alegres por las calles de la ciudad.

Las notas del himno nacional de aquel país vibraron en los aires, haciendo más manifiesta la alegría.

Pero, frente a la casa de Juan, dándose cuenta de lo que allí ocurría, el pelotón de soldados interrumpió instantáneamente su algazara y los tambores, y el cornetín, y cada uno de los instrumentos que acababan de herir dos corazones lanzando a los aires sus más vibrantes notas, enmudecieron de repente, cual si hubieran obedecido a una impetuosa señal.

La esposa de Juan, la sufrida esposa de Juan, que desde hacía dos meses no había cesado de llorar, pero sin que sus labios exhalaran una queja, también abrió los ojos y miró fijamente a su marido.

Y Juan, el hombre rudo que sentía vergüenza de que su propia esposa le viera llorar, se arrojó, gimiendo como un niño, a los pies de ésta.

En su seno ocultó el rostro, bañado en lágrimas, y allí recibió, sobre su frente abatida, el beso que, unas horas antes, le había dado, después de una década de años de la más absoluta frialdad entre ellos, motivada por el carácter duro y hosco de aquel al parecer insensible campesino.

Y dicen los supersticiosos que en aquellos instantes dejó de llover, iluminándose la estancia con una extraña claridad que, reflejándose en las paredes, parecía dibujar en ellas la figura de un joven pálido, que aparecía sonriente envuelto en su bandera.

Clara MOREDA.

Quiere Ud. crecer 8 centímetros?

Lo conseguirá pronto, a cualquier edad, con el grandioso CRECEDOR RACIONAL, del profesor Albert. Procedimiento único, que garantiza el aumento de talla y desarrollo. Pedid explicación, que remito gratis y quedaréis convencidos del maravilloso invento.
Representante: F. Mas, Entre Ríos 130, Buenos Aires. R. Argentina.

¡IRRITACIÓN!

Evite a su niño las irritaciones de la piel y el malestar, refrescándolo con el

Polvo de Johnson para Niños

Es casi increíble

Ud. puede darse cuenta con dificultad de la mejora maravillosa de la piel y cutis que le será revelada por su espejo después de haber usado la crema Oriental de Gouraud por primera vez.
Envíe 15¢ para una muestra
FERD. T. HOPKINS & SON
New York

Crema Oriental de Gouraud

COLEGIO "ZALDIVAR"

Primera y Segunda Enseñanza e Ingreso en las Escuelas Normales y de Pedagogía de la Universidad. Clases nocturnas para el Bachillerato. Mecanografía. Taquigrafía e Inglés.
Director: Dr. Juan Francisco Zaldivar (ex-Superintendente Provincial de Escuelas, ex-Profesor de la Escuela Normal). Enseñanza racional a base de intensa acción educativa. Empleo de los métodos modernos.— Profesorado: Dres. Eduardo Pulgarón, Ramiro Guerra, José Joaquín Rodríguez Feo, José F. Castellanos, Jaime Hernández, J. F. Zaldivar, Rafael Huguet y Armando García, Isidoro García; señores Manuel Lorenzo, Armando G. Menocal y Augusto G. Menocal, señora Isabel Sabatés, señorita Julia Pérez y señorita Lutgarda Carreras.
Se admiten internos, medio y tercio internos y externos. Pida prospectos.
Diez de Octubre 652 y 654. Teléfono 1-3908. Víbora, Habana.

TÓNICO ORIENTAL
Para el Cabello
Perfuma, Suaviza y Hermosea el Cabello y la Barba

Crónica Social de Provincias

DE SAN NICOLAS.—Elvira Otilia Mallol y de la Cruz.

DEL CENTRAL "MORON".—Hilda Martínez y Jiménez, distinguida señorita muy admirada por su gentileza y distinción en este Central.

DE SAN NICOLAS.—Beatriz Mesa y Hernández.

De San Nicolás.—Engalanan hoy mi crónica dos tiernos capullos de nuestro jardín. Sn ellos: Beatriz Mesa y Elvira Otilia Mallol. La primera, hija del apreciable matrimonio, Blasita Hernandez y Antonio Mesa, y la segunda primogénita del distinguido matrimonio María Luisa de la Cruz y doctor Miguel Mallol.

Ambas ostentan el albo traje de primera comunión, que las hace aparecer dos angelitos escapados del cielo.

En recientes exámenes, obtuvieron mis queridas amiguitas, Beatriz y Elvira Otilia, las mejoras notas; por ello les envío mi felicitación, la que hago extensiva a sus amantes padres.

Silvia, Corresponsal.

***

De Palmarito de Cauto.—Operado.—Se encuentra en el Sanatorio del Centro Gallego de Santiago de Cuba nuestro buen amigo Ramón Doce, quien fué trasladado en días pasados a ese centro atacado de un dolor, que resultó ser del apéndice. Nuestros votos por su pronto restablecimiento.

***

Nuevos vástagos.—De plácemes se encuentran los hogares de los esposos Peña-Trujilloy Reyes-Cabrera, con la aparición de dos hermosos varones. Mis felicitaciones a los antes mencionados matrimonios y muchos años de vida y salud para los nuevos nenés.

***

De regreso.—Se encuentra ya restablecida la Sra. Dolores García de García, esposa de nuestro buen amigo Ezequiel García, Jefe Estación del Ferrocarril de Cuba de este poblado, que en días pasados partió para Santiago, algo delicada de salud. Mis felicitaciones al amigo Ezequiel por el pronto restablecimiento de su señora esposa.

***

Teléfono local.—Ya ha dado comienzo a la instalación del teléfono local en este poblado, cuya oficina quedará instalada en la casa propiedad del buen amigo León Lambea.

Serán encargadas de dicha oficina las señoritas Georgina Ballester y Digna García, quienes se encuentran practicando en la oficina de dicha Compañía en San Germán.

Felicitamos a la "Cuban Telephone Co.", por este nuevo paso de avance, pues indudablemente mejorará este poblado, que bien merece no estar olvidado.

***

Visitas.—El domingo pasado fuimos visitados por un grupo de encantadoras niñas del Central "Miranda", como son las hermanas señoritas Pope y señorita Vidal; acompañaban a tan elegante grupo los galant es jóvenes F. Ventura, J. A. Fermoselle y los hermanos de las referidas señoritas Pope y E. Vidal.

Que se repitan tan agradables visitas, que siempre dejan gratos recuerdos.

***

Necrología.—Tras corta dolencia dejó de existir en la Habana, el día 14 a las tres p. m., el señor Miguel Fornaris Fonseca, dejando un inmenso vacío en el seno de sus familiares y amigos.

El amigo Fornaris fué modelo de hijo, esposo y padre, pues a muy corta edad tuvo la desgracia de perder a su padre, y aunque muy joven, comprendiendo que era el único sostén de su madre, supo alejarse de toda diversión, muy propia de su edad y concretarse al trabajo, cumpliendo así los deberes de su buen hijo. Contrajo matrimonio en Jamaica, con la señorita Benitez Palma, a quien tuvo la desgracia de perder después de 30 años de unión, como también a su hija mayor, cuyos golpes precipitaron su fin, dejando la tristeza en ese hogar donde apenas hará dos años tuvieron la pena de perder a madre y hermana.

E. P. D. el buen amigo Fornaris y llegue hacia sus hijas, hijos y demás familiares, mi más sentido pésame.

***

De plácemes.—Está el pueblo de Palmarito con la nueva empresa del teatro "Estrella Palma", pues siendo su empresario persona batalladora no omite gasto alguno para poner por su lienzo, las

(A la Pág. 29.)

DE CAMAGUEY.—Fachada del edificio en construcción para el "Gran Teatro Principal". Este teatro fué pasto de las llamas y hoy día el señor José Ramón Fernández Barreto, ha adquirido el solar donde se levantará la majestuosa obra, bajo la dirección del ingeniero señor Ernesto Cuesta. El nuevo teatro constará de 8 palcos y 1000 lunetas y un piso más dedicado a Tertulia. Dada la feliz iniciativa del señor Fernández, podrá Camagüey contar de nuevo con un teatro de las condiciones del Teatro Principal. Nos dice el Sr. Fernández que es probable que sea inaugurado para el día de año nuevo.

NUESTRO "PRIMER DOLOR."

La leche de vaca es el alimento por excelencia para los niños. Pero, como todo en esta vida, tiene sus inconvenientes. Los más graves en este caso son el causar un exceso de acidez y el formar grumos en el estómago, lo cual determina ese horrible tormento físico que pudieramos llamar "nuestro primer dolor":—los cólicos infantiles. Algunas madres consideran esto como inevitable y se consuelan con hacerle al niño aplicaciones "caseras" para aliviarlo. Error gravísimo. Lo que debe hacerse es evitar el cólico. ¿Que es muy trabajoso? Nó. Lo más sencillo del mundo. Basta agregarle a la leche un poquito de Leche de Magnesia, la cual no tiene ni sabor ni olor y es lo mejor que existe no sólo para impedir que la leche se agrume en el estómago sino para combatir la acidez en general. La Leche de Magnesia es también el mejor laxante que puede darse a un niño, cualquiera que sea su edad. La Leche de Magnesia fué inventada hace más de cincuenta años por el Dr. Chas. H. Phillips y es manufacturada por la Chas. H. Phillips Chemical Company.

ROMA

QUINCALLERIA Y PERFUMERIA DE PEDRO CARBON

Centro de suscripciones a revistas y periódicos, cuchillería, cepillería, efecto de piel, perfumería, todos los productos del perfumista "Atkinson". Postales de todos los países y artísticas, guías, mapas, diccionarios, obras de arte y de arquitectura, metodos para aprender idiomas. Todas las obras y láminas del Dr. Sorzano Jorrín para el estudio del inglés. Depósito del famoso petróleo cristalizado "Lary", que evita la caída del cabello y quita la caspa.

AVENIDA DEL BRASIL

(Entre Monserrate y Zulueta).

Telf. A-3559. Apartado 1067.

HABANA.

UN SOLAR POR $3 CON EL PLAN BERENGUER

Obispo y Aguiar no. 58 (altos)

Telf. A-6348 - Habana.

Desde 1919 — PUREZA DEL CUTIS — LAS ANTEFÉLICAS — LA LECHE ANTEFÉLICA ó Leche Candés — pura ó mezclada con agua, disipa PECAS, LENTEJAS, TEZ ACELDAMA, SARPULLIDOS, TEZ BARROSA, ARRUGAS, VARICES, EFLORESCENCIAS, ROJECES. Blanquea y conserva el cútis limpio y terso. — Casa CANDÉS — Paris — 24-Desde-16

Un Literato Ilustre

rica del Norte con la seria reputación que Don Armando Palacio Valdés y Unamuno son los nombres que aquí se citan en los círculos intelectuales cuando se habla de escritores de España. "La Hermana de San Sulpicio", "La Espuma" y otras obras del viejo maestro astur, las conocen todos los estudiantes de español.

La belleza del asunto, la sencillez y pureza del lenguaje, la realidad de los tipos, todo ha contribuido a que las obras de don Armando tengan el prestigio de obras de textos en las escuelas universitarias.

¿Blasco Ibáñez—que anuncia su mercancía—será más popular entre el público de cinematógrafos, pero el valor positivo del escritor clásico que ni se exhibe ni hace sonar el bombo, ese pertenece a don Armando en la ficción y a Don Miguel de Unamuno en el pensamiento.

A pesar de que sus contemporáneos han hechos más ruido Don Armando Palacio Valdés, merece más aprecio y admiración de los extranjeros, porque ven en él mucho de lo que falta a sus compatriotas: sinceridad, belleza de estilo y una gran piedad hacia los tipos humildes que entran en su reino interior.

José M. BADA.

Gas en el Estómago es Peligroso

Recomienda Uso Diario de Magnesia para Vencer esta Aflicción Causada por Fermentación de los Alimentos é Indigestión Acida.

Gases y aire en el estómago, acompañados de ése lleno o sensación de hinchazón que viene después de las comidas, son evidencias casi inequívocas de la presencia de excesivo ácido hidrocórico en el estómago, el cual cría lo que se llama Indigestión Acida.

Estómagos ácidos son peligrosos porque el ácido en demasía irrita las delicadas paredes del estómago y con frecuencia esto conduce a gastritis acompañada de úlceras de estómago de carácter serio. El alimento se fermenta y se agria, creando el gas ofensivo que ensancha el estómago y estorba las funciones normales de los órganos internos vitales y con frecuencia afectando al corazón.

El peor desatino que puede cometerse es descuidar tal seria condición o tratarla con ayuda de digestivos ordinarios, los cuales no tienen efecto de neutralización en los ácidos del estómago. En lugar de hacer esto, consígase con un droguista unas cuantas onzas de Magnesia Bisurada y tome después de las comidas una cucharadita de ella disuelta en un cuarto de vaso de agua. Esto hará que inmediatamente arroje fuera del cuerpo los gases, aire o hinchazón; armoniza el estómago, neutraliza el exceso de ácido y previene su formación sin dolores o molestia. Magnesia Bisurada en polvo o en forma de pastillas,—nunca en forma de líquido o leche—es inofensiva al estómago, es muy barata y la mejor forma de magnesia para usos del estómago. La usan miles de personas que hoy saborean sus comidas sin el menor temor de indigestión. Magnesia Bisurada se vende en todas las droguerías y boticas.

VIBOREÑAS

POR OSCAR QUINTANA

Una boda.—El pasado día 19 del presente tuvo lugar el matrimonio civil de la gentil señorita "Antoñica" Fernández de Velasco con el correcto y caballeroso joven Luis Falcón Carnicer.

Actuaron como testigos por ella, Luis Sardiñas y Camilo Bellido de Luna y por él, Alfredo Reboredo y Amado Gabriel.

Dentro de breves días partirá el joven matrimonio hacia Philadelphia, donde pasarán la luna miel.

***

Club "San Carlos". Muy lucido resultó el baile celebrado anoche en su casa-club por este prestigioso club.

Asistió una numerosa concurrencia

***

San Ramón.—El día 30 estuvieron de días, Ramón Figueroa, Ramón Rivera y Ramón Vivas.

Felicidades.

ARACELIA CABARROCAS MURIAS
Linda y graciosa niña que ocupa el segundo lugar en el Concurso de Belleza Infantil del periódico "El País".

SALA FALCON — DE — MUSICA DE LA HABANA

GALIANO 48, (Altos)

TELEFONO A-9335

115 Años DE EXITO CRECIENTE — AGUA de FLORIDA de MURRAY y LANMAN — "EL PERFUME UNIVERSAL" — "EL MEJOR REGALO"

Luis de los Reyes

23 años de experiencia. El más antiguo. Las mejores referencias de la Habana. Trabajos garantizados. Precios módicos.

Compra-Venta y Reparación de Máquinas de Escribir.

Reparación de Máquinas de Sumar.

Protectores de Cheques y Foliadores.— Cintas y Papel Carbón de Primera Calidad.

Avisos: Teléfono A-1036

OBISPO 59.—DEPT NUM. 12 (Altos del Café "Europa")

mejores producciones de varias compañías cinematográficas. Prosperidad al nuevo

DE SANCTI-SPIRITUS.—Francisco de Asís Trelles Soler, monísimo niño, hijo de los apreciables esposos Trelles-Soler.

empresario y que sepa el público de Palmarito corresponder a tan grandes esfuerzos.

***

Chismecito.— Tengo confidencias que ameritan crédito, que en no muy lejano día se dará publicidad al próximo enlace de una parejita muy simpática y apreciada y al mismo tiempo de otra parejita no menos simpática que parece se miran de soslayo.

Quizás en mi próxima pueda dar las iniciales, por hoy me reservo. Sólo diré que ambas parejas residen en el Central "Miranda".

J. A. R.

***

Desde Manzanillo. —Restablecida.— Se encuentra ya completamente restablecida de las molestas dolencias que la hicieran guardar cama, la graciosa y culta señorita Cachita Sotto F., directora del colegio "Purísima Concepción". Noticia que doy con verdadero gusto.

***

San Luis.—El martes celebró su fiesta onomástica el talentoso joven Luisito Sánchez Plá, notable pianista, futura gloria del arte de Beethoven. Con motivo de su onomástico hubo de celebrarse en el domicilio de sus papás, los esposos Sánchez-Plá una fiesta bailable que resultó muy lucida.

Acepte por medio de estas líneas mi efusiva felicitación.

***

A. Barrancas.—En días pasados se dirigieron Barrancas con el fin de pasar una agradable temporada de placer los distinguidos esposos Caías-Aguilera, acompañados de sus graciosas hijas María Antonieta y Guadalupe.

Que pasen una temporada muy feliz, son mis deseos.

***

A la Habana.—En días pasados se entrenó a la capital de la República, el aventajado estudiante de Medicina, Enrique Hernández P.

Feliz viaje.

***

Próximas fiestas.—Se preparan muy suntuosas para el Día de la Caridad, el ocho de septiembre, fiesta de Nuestra Sra. de la Caridad, patrona de la República de Cuba.

En mi próxima crónica ampliaré esta nota.

***

De regreso.—Se encuentra de nuevo entre nosotros, procedente de la capital de Oriente, el talentoso inspector escolar José Alvarez Reyes.

Hasta él hago llegar mi saludo de bienvenida.

José GOMEZ QUINTERO R.

DE ARTEMISA.—Milagros Margarita Pérez Rodríguez, linda y graciosa niña, hija de los apreciables esposos Adelina Rodríguez de Pérez y José Pérez.

DE SAN AGUSTIN DE AGUARAS.—Eduardo, Emma y Rigoberto, simpáticos niños, que alegran el hogar de los esposos Parra-Torres.

Desde el Central "Nazábal".—Los felicianos habitantes de las urbes populosas, los que nada saben de la alegría de vivir en el campo, creen, con toda sinceridad, que los moradores de la campiña, vegetamos...

En el último viaje que hice a la futura capital federal tropecé con un amigo, que por comprometerle omito su nombre, el cual, entre otras vaciedades, me espetó la siguiente:

—¿Por qué no vienes a vivir a la Habana y dejas el campo de una vez?

—En el campo la vida...

—¿Qué va a haber vida como en la Habana?

—En el campo se gana...

—Más que en la Habana, no se gana en ninguna parte.

—Lo que se hace en la Habana, es gastar más de lo debido, le repliqué, ya medio molesto.

—Se gasta, pero se vive...

—¡Y en el campo se vegeta! ¿Verdad? En el Central donde nosotros, según tú, vegetamos indiscreto amigo, no echamos de menos a tu populosa y cien veces progresista urbe.

Allí tenemos un juego de pelota de los conocidos por "Jai-Alai", donde el que más o el que menos, sabe devolver un rebote y dar un revés.

Una sociedad de Instrucción y Recreo, con su "rincón de Lenine" y sus "células de civilización", con muchos y buenos jugadores de billar y de ajedrez y todos muy aficionados a las damas. En este último juego descuellan algunos que son verdaderos maestros. Tenemos un cine, en donde todas las noches en tiempo muerto y los

DE CIFUENTES.—Srta. Celia Raffos Lima, bellísima y espiritual candidata del pintoresco y vecino pueblo de San Diego del Valle, en el Concurso de Belleza Nacional del periódico "El Sol".

domingos y fiestas de guardar en zafra, se deleitan los chicos y grandes. Tenemos Radio, Campo de Polo, campo de Base ball, juego de tennis. Un kiosco, en donde entre sorbo y sorbo de café, puedes leer las mejores revistas nacionales y extranjeras.

¡Y si fuera contarte las delicias de la Playa!...

—Yo me figuraba que en los ingenios, os trataban a perro de montero.

—¡¡Horrísona y errónea figuración tuya!!

Santos ZUBERO.

***

De Rodrigo.— Entre nosotros.—Desde ayer permanece entre nosotros el estimado amigo Custodio Ruiz López quien se encontraba disfrutando de licencia en el poblado de Sierra Morena.

Para el compañero Custodio un saludo muy cariñoso.

Pedro C. RAMOS.

DE PALOS.— Antonieta Fernández Garicano, bellísima y gentil dama, que tiene todas las simpatías de nuestra sociedad.

Directorio Profesional de "Bohemia"

MEDICOS

DR. REGUEIRA.— MEDICINA Interna en general con especialidad en el artritismo, reumatismo, piel, (barros, eczemas, úlceras); neurastenia, histerismo, epilepsia, dispepsia, hiperclorhidria, (acidez), colitis, jaquecas, neuralgias, parálisis y demás enfermedades nerviosas. Consultas de 1 a 4.—Jueves gratis, a los pobres. Escobar número 105, antiguo.

DR. A. S. DE BUSTAMANTE

Jefe de la Clínica de Partos de la Facultad de Medicina.

Catedrático por oposición. Consultas: Lunes y viernes, de 1 a 2, en Sol 79.

Domicilio: Calle 15, entre I y K. Vedado. — Teléfono F-1802.

DR. I. F. MORALES. — NIÑOS Piel y Medicina en general. — Chacón 11.—Consultas de 12 a 2.—Teléfono A-7907. Domicilio particular: Habana 68

DR. FRANCISCO J. DE VILLASCO

Enfermedades del corazón, pulmones, nerviosas, piel y venéreo-sifilíticas.

Consultas: los días laborables, de 12 a 2. Horas especiales; previo aviso.

Salud número 34.—Telf. A-5418.

DR. J. M. PENICHET—ESPECIALista en las enfermedades de los Ojos, Nariz y Garganta.— Horas de consulta: De 9 a 1 p. m. en su Clínica, en San Rafael y Mazón.— Teléfono A-2352. De 2 a 5 p. m. en Campanario 57, altos, esquina a Concordia.—Teléfono A-7756. Telf. particular: F-1012.

DR. POLANCO GOMEZ.—MEDICO Cirujano.—Consultas de 4 a 6 p. m.—Teléfono 1-1161. San Indalecio número 5 entre Santa Emilia y Santos Suárez.—Habana.

CONSULTORIO ALEMAN DEL Dr. Conrad Wittkop, Médico Superior de la Armada Alemana. Muchos años Jefe en las clínicas de Berlín, Leipzig, Jena. Especialista en Cirugía General, enfermedades de señoras. Partos, vías urinarias, venéreas, Rayos X. Tratamientos eléctricos, Rayos ultra-violetas, Cytoskopia, Retoskopia. Consultas de 9 a 11 y de 4 a 7 p. m.—San Lázaro 55 por Genios Teléfono M-1265.

DR. JUAN GUERRA Y ESTRADA. —Médico Cirujano.— Especialista en enfermedades de señoras, del pecho, estómago y Cirugía en general.—Consultas de 11 a 1, diarias.—Animas número 136, bajos.—Teléfono A-4540.

DR. GASPAR E AGRAMONTE.— Dr. de la Escuela de Nueva York.— Especialista en partos, afecciones de señoras y niños. Rayos X y electricidad médica.—Consultas: de 11 a 3 y de 7 a 8 p. m.—Consulado 114, bajos Teléfono A-9835. Habana.

DR. G. PEREZ ABREU.—PIEL Y cuero cabelludo.—Pérdida del cabello, Caspa, Manchas, Granos, Ulceras, Eczemas, Sífilis, Inyecciones intravenosas, Rayos ultravioleta. Tratamientos eléctricos—San Rafael 72, altos. —Consultas de 1 a 3.

CURACIONES POR CONTRATO. —Gabinete "Althaus",— Neurastenia, enfermedades del estómago, impotencia, pérdidas seminales, asma, anemia, parálisis y muchas otras enfermedades nerviosas tenidas como incurables. — San Lázaro 162, entrada por Blanco — Teléfono A-9550.

DR. GUSTAVO BALL-LLOVERA. —Cirujano Dentista.— Especialista en extracciones. Consultas diarias. San Lázaro 145, bajos, esquina a Manrique Habana.

DR. BIENVENIDO GIROUD.—MEDicina interna. Operaciones de urgencia.—Enfermedades nerviosas y mentales: corazón y pulmón. Electricidad médica.— Carlos III número 211, bajos.—Teléfono A-7580.

DR. EUGENIO ALBO.— ESPECIALidad: Enfermedades del pecho. Tratamiento de los casos incipientes y avanzados de tuberculosis pulmonar Consultas de 2 a 4. Animas 172, altos.—Teléfono M-1660.

DR. PEDRO RAMOS PILOTO. — Catedrático de la "Escuela de Medicina". Ex-interno del Hospital "Mercedes".—Medicina interna. Con especialidad: Vías digestivas y trastornos de nutrición.—Consultas de 1 a 3. Lunes, miércoles y viernes: Egido 31. Teléfono A-1558.— Martes, Jueves y Sábados: Jovellar 41.—Teléfono U-4228.

DR. CARMELO BUENO GONZAlez.—Médico Cirujano. Consultas de 2 a 4 p. m.—Virtudes 93, bajos.—Teléfono A-0248.

DR. PEDRO A. BOSCH.—MEDICIna y Cirugía. Con preferencia, partos, enfermedades de niños, del pecho y sangre. Consultas de 2 a 4. Aguiar 11, teléfono A-6488.

VENDA PENDULO Y ABOLTADO no solo es ridículo sino perjudicial, porque las grasas invaden las paredes del corazón, impidiendo su funcionamiento; nuestra faja especial, reduce, suspende, haciendo eliminar las grasas hasta llegar a dar al cuerpo su forma normal, RIÑON FLOTANTE, Descenso del estómago, Hernias, Desviación de la columna vertebral, Pie zambo y toda clase de imperfecciones. Emilio P. Muñoz. Ortopédico Especialista de Alemania y París. De regreso de Europa se ha trasladado de Animas 101 a Manrique 138.—Teléfono A-9559.— Consultas de 10 a 12 y de 3 a 6.

INSTITUTO CLINICO. —DIRECtor Facultativo: — DR. AURELIO DE FLORES. — Merced Núm. 90.— Telf. A-0861. Tratamiento por especialista en cada enfermedad. Medicina y Cirugía de Urgencia y total. Consultas de 1 a 5 de la tarde y de 7 a 9 de la noche.—Los pobres gratis.— Enfermedades del estomago, Intestinos, Hígado, Páncreas, Corazón, Riñón y Pulmones. Enfermedades de Señoras y Niños de la Piel, Sangre, Vías Urinarias y Partos. Obesidad y Enflaquecimiento Afecciones Nerviosas y Mentales. Enfermedades de los OJOS, GARGANTA, NARIZ Y OIDOS. Consultas extras, $2.00 Reconocimientos, $3.00 Completo con aparatos, $5.00; Tratamiento moderno de la Sífilis, Blenorragia Tuberculosis, Asma, Diabetes, por las nuevas inyecciones, Reumatismo, Parálisis, Neurastenia Impotencia Sexual, Cáncer, Ulceras y Almorranas, Inyecciones Intramusculares y las VENAS (Neosalvarsan). Rayos X, Ultravioletas, Masages. Corrientes eléctricas (Medicinales, alta frecuencia.) Análisis de ORINA (Completo, $2.00); Sangre (Conteo y Reacción de Wasserman) Esputos, Heces fecales y líquido Céfalo raquídeo. Curaciones: pagos semanales, (A plazos). Reserva profesional absoluta.

GARANTIA

DR. M. HERNANDEZ CARTAYA. Enfermedades del pecho. Rayos X. —Consultas de 2 a 5.—San Nicolás 132, bajos.—Teléfono A-8262.

DR. MANUEL RAMIREZ RAMOS. —Consultas de 1 a 3, diaria. Paza.—Campanario 14, altos.—Telf. A-6088. —Habana.

DR. JOSE J. PLANAS.—MEDICO Cirujano.— Especialista en enfermedades de niños.—Consultas de 12 a 2. Dragones Núm. 72. Teléfono M-1506.

DR. MARIO DEHOGUES.—MEDIcina interna.—Especialista en enfermedades del Corazón. Examen del aparato cardio-vascular por las técnicas más modernas. —Consultas diarias de 2 a 5 en Campanario 11, (bajos).—Teléfono: M-2949. Domicilio: Teléfono: I-2534.

CONSULTORIO "ELECTRO-NAturo-Médico".— Director: Dr. P. Elizalde. San Lázaro 218, Habana. Cuba. —Teléfono M-9227. Consultas y tratamientos de 2 a 6 p. m.—Tratamientos con y sin medicinas.— Consultas por correspondencia a todas partes de la Isla mediante giro de $5.00.—Electricidad Médica. Consultas $5.00. Reconocimientos con aparatos: $10.00.— Tratamientos convencionales.

DENTISTAS

DR. JOSE DE LOS VALDES.—CIRUjano Dentista.—De 8 a 10 y de 12 a 3.—Crespo 41.—Teléfono A-3287.

DR. CONRADO G. AGUSTI.— Cirujano Dentista. De las Facultades de Washington, U. S. A., Paris y Habana.—Estrada Palma 90, antes Consulado. Teléfono A-2074.— Habana.

DR. ERNESTO ROMAGOSA.— Cirujano Dentista.—Especialista en Puentes y Coronas.—Teléfono A-6792. — Consultas de 9 y media a 1.—Consulado 10 —Habana.

DR. MARIO A. DEL PINO.—CIRUjano Dentista.—Hora fija para los pacientes.—Consultas de 9 a 11 y de 2 a 6 p. m.—Animas 88, bajos.—Teléfono M-2500.

DR. MANUEL MELLADO.— CIrujano Dentista.—Consultas de 9 a 1 y media a. m. y de 1 a 5 p. m. Horas especiales para cada cliente.—Concordia letra A, entre Campanario y Perseverancia.—Teléfono M-2307.

DR. RAOUL G. SANCHEZ.—CIRUjano Dentista. San Lázaro 155, altos. Teléfono M-4827. Habana. Consultas de 9 a 12 m.

DRA. AMPARO SOBRAL DE LEDON

Cirujano Dentista.
TEJADILLO 16, ALTOS.
Teléfono A-4510.

Consultas de 5 a 7 p. m.

DR. JOSE F. CLEMENTE.—CIRUjano Dentista. Consultas de 8 a 10 y de 2 a 5. San Miguel 183-C, bajos. Teléfono U-3560.

DR. MARIO MASSES VALERA Cirujano Dentista.— Consulado 8[illegible] Consultas de 2 a 6.—Teléfono M-[illegible]

DR. MARIANO FERNANDEZ Cirujano Dentista.—Consultas de [illegible] a 4.—Lealtad 24, altos. —Teléfono A-9293.

GRANDES GABINETES ELECtro-Dentales.— Han quedado abiertos al servicio público habanero en Aramburo número 48-D, montados con todos los requisitos de la ciencia moderna. Extracciones por medio del gas. Garantía y seriedad en los trabajos y comodidad para sus pagos es nuestro lema.— Consultas diarias: De 9 a. m. a 8 p. m. Días festivos: Hasta la 1 p. m.

DR. OSCAR GONZALEZ PEREZ. —Cirujano Dentista.— Especialidad en tratamientos de enfermedades de la boca.— Consultas de 1 a 5 p. m. y de 8 a 11 a. m.—Horas especiales para cada cliente.—Escobar 162. Telf. A-9045

DR. EMILIO FERNANDEZ DE Castro.—Cirujano Dentista. Especialista en "Piorrea Alveolar".—San Lázaro 68, bajos, entre Industria y Crespo. Teléfono M-2671. Habana.

DR. MANUEL GUERRERO DElángel.—Cirujano Dentista de las Universidades de México y de la Habana. —Especialidad en extracciones, incrustaciones de oro y porcelana.— Horas de consultas: De 9 a 12 y de 2 a 7. Horas especiales a quien lo solicite. Trocadero 68, entre San Nicolás y Galiano. Teléfono M-6395. Habana.

DR. ABELARDO V. JIMENEZ.—Cirujano Dentista.—O'Reilly 80, altos. Teléfono A-3803. Habana.

DR RAFAEL REINEKE.— CIRUjano Dentista.—Especialista en Ortodoncia (corrección de las anomalías de la posición de los dientes.)—Horas de consultas, de 8 a 11 a. m. y de 2 a 4 p. m.— San Lázaro 184, altos. Teléfono M-7151.

ABOGADOS Y NOTARIOS

DR. MARIO DIAZ IRIZAR.—ABOgado.—Director de la Oficina de la Unión Internacional Americana para la protección de Marcas de Fábricas y de Comercio. —Trocadero 55.— Habana. Teléfono A-3538.

DR. RAFAEL POLA Y MONTOro.—Abogado.— Neptuno 64, altos.—Teléfono A-3172.

COMADRONAS

BIENVENIDA MONTALVAN. — Comandrona Facultativa. — Con 12 años de práctica. En el Hospital Civil y en la ciudad de Cienfuegos.—Ex-Interna de la Clínica "Balear" de esta capital. Ultimos procedimientos científicos. Análisis de orina. Inyecciones. —Consultas: de 2 a 5 p. m. —Reina 106. Teléfono M-2944. Habana.

EDELMIRA ROSELLO DE RODríguez.— Comadrona facultativa. — Consultas: Lunes y viernes de 2 a 4. Nueva de Pilar número 44, por Llinás. Teléfono A8331.

DOCTORA SANCHEZ.— ESPECIAlista en partos. Ex-directora de la Clínica de Damas de Cuba, con conocimientos prácticos de los hospitales americanos. Especialidad con toda garantía en la cura del flujo, así como grandes conocimientos en las hemorragias producidas por los partos y abortos.— Consultas: de 12 a 5 p. m. San Lázaro 254, bajos.—Edificio "Collazo".

FLORINDA SANTA CRUZ DE Oviedo, viuda de Jagreneux.— (Partera).— Suárez 31, (altos) o Suárez 47. (bajos).—Teléfono M-5539.

DOMITILA QUINTANA.— COMAdrona Facultativa.—Consultas: Lunes, miércoles y viernes, de 3 a 5.—Gratis para los pobres. Zanja 128, letra C.— Teléfono U-1197.

HERMINIA HERRERA. —COMAdrona.— Fernandina 53.— Consultas: De 2 a 4 p. m. Teléfono M-2600.

FRANCISCA ANDRADE.—COMAdrona Facultativa. Consultas de 2 a 4. Concha número 27. Habana.

LUCIA H. DE GAMBOA.—ESPEcialista en Partos.—Consultas de día y de noche. Oquendo número 40, entre San Rafael y San José.—Teléfono U-1171.

MARIA ANTONIA H. DE VALdéc.—Comadrona facultativa.—Consultas de 1 a 3.—Precios convencionales. Oquendo número 1, altos, esquina a San Lázaro.—Teléfono A-0369.

MARIA I. JOSEFA VILLAR DE Pérez. —Comadrona facultativa. Consultas de 1 a 4 p. m. Precios convencionales. Gratis para los pobres. Porvenir número 1, entre Habana y Compostela. Teléfono M-4098.

DIRECTORIO PROFESIONAL DE "BOHEMIA".

MARGARITA H. GUZMAN.— COmadrona Facultativa.—Tratamiento de las señoras durante el estado de gestación. Consultas de 1 a 3. Precios convencionales.— Peñalver 93, bajos. —Teléfono M-6131.

VARIOS

JOSEFINA R. DE FREIRE.— COmadrona. Profesora en Partos de las facultades de Santiago de Compostela, (España) y de la Habana, con gran experiencia adquirida en diez años de ejercicio en el Profesorado. Consultas de 3 a 5.—Llame al teléfono M-9608 o avísele en la calle de Inquisidor 10, altos, esquina a Sol.

ACADEMIA PARISIEN MARTI.— Corte, confección, sombreros flores bordados, pintura oriental. Directora: María Zamora Castillo. Con medallas de oro y la Credencial que me acredita a preparar alumnas para el profesorado con opción a título de la Central Martí de Barcelona. Clases diurnas y nocturnas; va a domicilio. Clases especiales para quien disponga de poco tiempo. Se admiten internas cortan patrones a medidas.—Cerro 646 altos.—Teléfono M-8421.

ABANICOS.— "EL ARTE VALENciano".—De José Rives.—Esta casa tiene antigüedades, objetos de arte y viste y compone toda clase de abanicos, como carey, nácar, marfil, con prontitud y esmero.—Amistad número 30, entre Concordia y Neptuno.

MAQUINAS PARA COSER.— "SINGER". Ventas contado, plazos, cambios, alquiler, reparaciones, piezas, aceite, agujas y enseñanza de bordados gratis. Llevamos catalogo a domicilio. Avise al teléfono A-4522. —Agencia de "SINGER", San Rafael y Lealtad.

Instituto de Belleza de la Plaza Vendôme, París, en la Habana. MADAME HENRIETTE Experta Discípula con Diploma de Madame Merle Valentin. — Método científico para conservar la juventud y la Belleza femenina.—Masajes, Tratamientos contra las imperfecciones del cutis: manchas, pecas, etc., y contra deformación del rostro.—Procedimiento nuevo y exclusivo para aclarar el color del cutis trigueño o amarillo.— Aparatos ultra-modernos. Productos afamados para la belleza e higiene del cutis.—Abierto diariamente, excepto los domingos de 9 a. m. a 6 y media p. m.— On parle francais. English spoken. — Villegas y Obispo. Teléfono M-5525.

ESPECIFICO "ZENDEJAS".— Preparado con yerbas y raíces mexicanas, para todas las enfermedades de la sangre.

PROFESORA DE TAQUIGRAFIA y Mecanografía al tacto. Señorita con 7 años de práctica da clases particulares a señoras y señoritas que deseen hacerse buenas taquígrafas-mecanógrafas al tacto, garantizando el éxito. Informan en Misión 10 esquina a Cárdenas, bajos, teléfono A-6591.

TALLER ELECTRO-MECANICO. De Alvarez y Valdés.—Reconstrucción y Transformación de Motores y Aparatos Eléctricos. Reparación de Motores de Gasolina y Petróleo, Instalaciones de Agua, Gas y Electricidad. Compra y venta de Motores Eléctricos. — Virtudes número 56.— Teléfono M-1087.— Habana.

RAFAEL MIARI.—Pianista "virtuoso" y compositor.—Clases de piano: $10.00 mensual. Recibe órdenes en la revista BOHEMIA.

Sugestiones.

ta añadir un poco más de azúcar, poniéndola a enfriar en la heladera.

***

Para impedir que el cabello encanezca:

Si el cabello tiende a encanecer, no se le debe lavar a menudo, sino una vez cada quince días. Se debe limpiar y fortalecer con fricciones dos veces por semana, con una loción de quina o de petróleo.

Si se quiere hacer crecer el cabello, mézclese a partes iguales, aceite y espíritu de romero, añadiéndose unas gotas de aceite de nuez moscada. Con esta composición, deberán frotarse los cabellos todos los días, aumentando gradualmente la dosis.

Los propensos a la calvicie y los ya calvos, deben ensayar con mucho fe la cura por el agua caliente. Esta consiste en meter la punta de una toballa o un pañuelo en agua hirviendo y luego ponerla sobre la parte calva, dejándola en ella hasta que se enfríe y después reanudar el tratamiento.

Al final de cada sesión frótese bien con una toballa y aplíquese un poco de alcohol. La perseverancia es el secreto del éxito de esta cura.

***

Tristeza:

Su caso, es penoso, pero nunca desesperado. Vive usted tan retirada y tan apartada de todo auxilio, que cree ser el único ser que padece. Si pudiera imaginarse cuantas viajan en su mismo bote y no las preocupa el futuro. No se desanime. Lea buenos libros, como los del doctor Marden, "La Alegria del Vivir", "Siempre adelante", "Abrirse paso", "El Poder del Pensamiento". Al mismo tiempo copie de ellos y por la tarde en horas frescas, salga de paseo y distráigase. Respecto a su "remedio", se lo daré eficaz, si manda sobre franqueado y su dirección.

Tenga fe en mis palabras y cuídese un poco más. Llegará donde desee.

***

Palabras confortables:

Decía Jorge Meredith, al cumplir los setenta y cuatro años: "Ni de corazón ni de mente, me siento viejo y aún miro la vida con ojos juveniles".

Esto nos quiere decir, que no podemos contar la edad con relación a los días de nacidos, sino por el espíritu, el temperamento y la disposición mental; de aquí que hay viejos jóvenes y jóvenes viejos. Nadie llega a la vejez, hasta que lo es de ánimo y pierde todo interés por la vida y su corazón no es capaz de responder a las emociones.

De envidiar es, el mantener hasta el último momento, la mente vigorosa y la delicadeza de sentimientos. El tiempo respeta los caracteres plácidos y serenos. Joven, es quien mantiene vivo el entusiasmo e inunda su mente de optimismo, sin que le abandone la esperanza, ni la fe, hasta el término de su destino.

***

Sra Delfina González:

Siento mucho la enfermedad y es raro no mandara sobre franqueado para obtener una rápida contestación. Dele al niño un cocimiento bien caliente que debe hacerlo con un limón cortado en cuatro pedazos, dejando hervir el agua hasta consumir la mitad. Puede echar el azúcar necesario, antes de ponerlo al fuego. Esto se lo da para acostarse por las noches. En la garganta extienda la Antiflojistina, todo lo caliente que pueda y sobre todo en las partes en que sienta el dolor. Con esta cura, no estará dos días enfermo. La Antiflojistina, puede encontrarla en todas las farmacias, por pequeña que sea y por apartado que esté el lugar donde viva. Es un producto que su bondad, ha hecho su fama y cada día es más buscado, para casos de catarros, dolores al pecho y espalda congestiones y también lo tengo probado en casos de dolores agudos, que sin tener su origen en catarros, los ha aliviado.

Enriqueta PLANAS DE MONEDA.

PILDORAS de BRISTOL
Seguras para ESTREÑIMIENTO Y MALDE HIGADO

Remedio de Rimrod PARA EL ASMA
El Remedio
Modelo durante 50 años
De venta en todas las farmacias
RIMROD MANUFACTURING Co.
Unicos Propietarios.
JERSEY CITY, N. J.

DIRECTORIO PROFESIONAL DE "BOHEMIA".

ESTEBAN RODRIGUEZ CASTELLS Y RUBEN DIAZ IRIZAR —Arquitectos.— O'Reilly 26, (altos).—Teléfono M-3420.

VARIOS

MELENAS BIEN CORTADAS. — Las melenas lo mismo que el bien vestir, está asujetas a la Moda. Mariano Gil, el peluquero especialista en este arte, las corta siempre con arreglo a la última creacion de la moda Parisién. Belascoain 117, peluquería, cerca de Reina. Teléfono A-2582. Ondulación Marcel, Masaje, Manicure. Arreglo de cejas: Lavado de cabeza y teñidos de todas clases. Precios módicos.

SISTEMA PARRILLA, ACADEMIA Moderna, enseña a hacer toda clase de ropa de señoras, caballeros, niños y niñas. Desde el primer mes la discípula puede hacer todas las costuras de su casa. Enseño corset, sombreros y toda clase de labores a mano. Clases a domicilio. Las flores y los cestos gratis. Clases día y noche.— Garantizo la enseñanza. Pidan informes por correo las del interior.—San Miguel 185, entre Aramburo y Soledad.—Profesora titular: Sra. Caridad González.

CONSERVATORIO DE MUSICA "Santa Ana" Dirigido por la Profesora Graduada con título, María de Arrarte. Pone en conocimiento de los señores profesores que este Conservatorio examina a todos los días los que se incorporen a él con cobro más que los derechos de exámenes. Los exámenes son públicos y el tribunal examinador lo componen Profesores extraños a este Conservatorio. Se expiden títulos de profesoras al que se examine para ello.— Reforma 6, entre Herrera y Compromiso.—Teléfono I-2532.

SALUD 126, BAJOS, ENTRE Santiago y Marqués González.—Consultas positivas, Material y Espiritual. Toda verdad, desenvuelto todo, por difícil que sea. Todo lo digo. Compruébese y usted verá si es verdad.—Salud número 26, bajos. Fíjese bien.

RAMON M. EDREIRA.— INGEniero Civil.— Santa Emilia 74.—Jesús del Monte.

GRAN FARMACIA LAHERA. — Campanario y Sitios, abierta todos los jueves, día y noche.— Perfumería en general, patentes, fajas abdominales.— Teléfonos A-2508 y M-8125.

"LA PURISIMA". — ACADEMIA de Corte y Costura. Directora titular: Pura Montenegro. Aquí podrá usted obtener en poco tiempo y con perfección una sólida enseñanza que será acreditada por un Título de la Academia Central de Barcelona.—Neptuno 273, (altos), entre Infanta y Barrarate.—Teléfono U-3393.

REDONDO Y HERMANO

Compra-Venta, Alquiler y Reparación de máquinas de escribir y sumar

Inspección a domicilio. Nos traladamos al interior para inspección mensual de su máquina. Envíenos su máquina para reparar. Nosotros pagamos el flete.

Talleres y Avisos:
Al teléfono M-9605.
Luz Núm. 17.—Habana.
Ambrón 15 y 17.—Regla.

PACKARD

TAL vez no hay en el mundo entero un coche que haya sido tan imitado como el nuevo Packard.

La compañía Packard se enorgullece legítimamente de ese implícito reconocimiento de superioridad, y del mismo modo los dueños de coches Packard quedan seguros de esa demostrada supremacía.

Solo Packard Puede Construir un Packard

J. ULLOA Y CIA.

PRADO 3-5-7. TELF. M-7951

Acogida a la franquicia postal e inscripta como correspondencia de segunda clase en las oficinas de Correos de la Habana.